南華日報

SOUTH CHINA DAILY NEWS
49-51 Hollywood Road, Hong Kong
Cable Address "SWENONIS" or 5478
Radio Address "SWENONIS" or 9850
TEL. {Editorial Dept. / Business Dept. 25612} P. O. Box 369

第二二六〇號

本日出紙二大張每份零售港銀二仙

督印人 鄺修潛

館址 香港荷李活道四十九至五十一號
電話 編輯部 營業部 弍五五六一二
電報掛號 有線電五四七八 無線電九八五零
郵局信箱 三六九號
定報價目（均港幣計）
本港 每月五毫 全年五元五毫
中國內地 每月壹元壹毫 全年壹拾弍元
外國各埠 每月壹元七毫 全年壹拾九元
（郵費在內）（報費先惠）
廣告價目表可向營業部索取

香港荷李活道四十九號中國國書印刷公司承印
……新聞紙類第一三六號

僑務月報 廿五年七，八月合刊號目錄

插圖
照片（四張）
漫畫（一幀）愛國（子愷）
專論
建設國民經濟與華僑……陳春圃
讀僑務院長在行政會議訓詞之感想……林壘
法蘭西帝國經濟會議與越南經濟改造（上）……石地耀譯
改進香港華僑教育的當前急務……賈裳
僑民教育與新生活運動……北冥
對於華僑報紙的幾項希望……陳啓秀
中暹貿易之觀察……陳耀昌
暹羅預談……一悟
荷印研究
荷印概觀及華僑實況（上）……張少凌
荷印的政局……余受之
荷印的華僑……胡侗譯
僑務政聞，統計資料，華僑經濟，華僑教育文化情況，華僑社會動態，僑報評論輯要，時論輯要，國內政治經濟建設，華僑社會教育讀物等。

廣告價目
全面 十五元
全面二分之一 七元
全面四分之一 三元
價目均以一期計算如登在封皮之裏底頁之外面照價加倍費須先付郵票以一分或四分爲限銷匯南京新街口郵局取兌

國外定報價目
一月一冊 大洋二角
半年六冊 大洋一元
全年十二冊 大洋二元
以上價目連郵票在內

國內定報價目
一月一冊 大洋一角
半年六冊 大洋五角
全年十二冊 大洋一元
以上價目連郵票在內

出版 南京秣陵路僑務月報社

華洋新式

（着西裝者注意）

油蔴地廟南街一百八十二號華洋新式洋服店，現有新到名廠絨口上市，貨價一律大平，工作精美，越出越靚，欵式新穎，且有裁剪老手鄺無生君担任，尺寸稱身，包令滿意。

美的眼鏡墨水筆公司

—大馬路二百卅四號—

（最近運到歐美名貴墨水筆平沽）

JUVENIA RONSON

朗臣時表
遭灣嘜表

總經理 港粵
利安鐘表行
香港皇后大道中醫電話弍一六六一號
廣州市十八甫路𢬿電話一五四五五號

民族雜誌

第四卷第十二期

要目

華僑的危機和今後的補救……陳公博
列國在華領事裁判權之過去與現在（下）……曾特
日本帝國主義的代價……郭威白
美國遠東政策的經濟因素……劉芝城
論留學政策……鄒文海
我國的農業與對外貿易……何炳賢
國際風雲變幻中的三國貨幣協定……唐崇慈
各國經濟計劃現狀之分析……吳亞信
日本海陸軍的目的……嚴繼光譯
民族主義的國際法觀……王鐵崖
蘇俄經濟發展的現階段……侯厚吉
數理經濟學的基礎概念……劉絜敖
道光朝之禁烟運動（下）……王明倫

定價六角 郵費 國內二分 國外三角

陳少田電髮室

精電時欵新裝減價收銀三元
藥料用具用正泊來品
地址德忌笠街一號二樓
電話三一六七一

女士們想要頭髮摩登夠靚嗎？本號選用美國上等藥水電髮久負盛譽名震旺角之電髮專家首創電髮最靚最平最純

花容電髮

全頭減收元半
男女理髮貳毫
新法水製洗頭收銀陸毫
擴大營業新由歐美辦到1936名家髮機多種仕女賜顧保令滿意
即旺角差館對面彌敦道玖玖號
鄺堂電髮耑家

老祖傳數代眼科專家老哥霖摩顚

老醫局在香港西營盤電車路鹹魚欄一五九號（即雲香茶樓對面）

僕於去年奉令出發東江勦共匪劇戰數月但兩目深受火毒以至成膜失明殊於行軍未便今聞哥霖摩顚醫師在港設館專醫眼科即往求治果不及旬日兩目復明愧無以報並留小照證明以申鳴謝 國民革命軍第四軍十二師三十四團二營營長朱文輝贈

蟾宮電髮 減收一元半

寒風乍拂溽暑通消仕女電髮時機最妙欵式新生活化曲波玲瓏不老體聘技師亞煜手術巧妙敢誇爲酬各界起見電機出自名家凡經本院電髮貌如再世麗華感謝仕女惠顧知余言不謬也
地址灣仔譚臣道一七一號即水車館左鄰
蟾宮電髮院啓

其樂眼鏡公司

大道中五十三號
各欵眼鏡價甚相宜備皆

學術界的新貢獻
陳公博先生近著 革命與思想
已由本社出版，請即函購。

內容

第一章 我的思想基礎
第二章 思想的構成
第三章 物和思想
第四章 中國動的哲學
第五章 物的出發點
第六章 心的究竟和解釋
第七章 動的物觀
第八章 辯證法唯物論的矛盾
第九章 革命與物
第十章 結論

民族雜誌社出版
電話四六〇五一
上海北蘇州路一〇四〇號五樓
總經售處上海福州路三八四號生活書店
各埠各大書局均有出售

瘋疾醫愈 世代沾恩

雲南光華醫院專醫痲瘋所用藥品經中國雲南市政府化驗無毒試驗有效發給証書院長袁光華 因公到閩粵考察瘋症在港設局眞功夫不鋪張志救人痲瘋種類繁瑣不能細錄 勿論似瘋非瘋驗症一律免費 贈藥三日 分文不受包醫舖店担保痊愈交銀 郵購葯價大盒四元小盒十元貧者減贈富不加增醫愈余等無數在港很多自願映初醫及痊愈相片懸局各報感謝中西馳名同病者一看便知得慶更生也醫局設香港灣仔軒鯉詩道二六九號瘋疾說明書函索即寄
香港大道東三十五號三樓陳桂厦門何容仝敬頌

殺却白魔確稱猛將

余因白魔纏身初起時毫不爲意久之坐臥不寧茶飯不思肌肉日見瘦削加以諱疾忌醫日延一日糜爛後由友人介紹到阮全眞先生毒科專家處治理二日白止五日全愈盡將白魔殺却殲滅殆盡身體日見壯强感德之餘故復數言俾患白病者速往治焉阮先生特製（植物散）每包一元不論新流久流一服見效再服全愈（搜毒丸）不論新毒久毒立除痛苦（阮先生醫務所）大道中一七六號何東行三樓（剪此告白到診免費）
弟寓永樂街南興吉金山庄吳天恭頌

四代儒醫 周達文筋骨痛斷根

手脚專科 包醫各部
筋骨痛（一）痛在骨節移動則痛無腫爲血不榮筋（二）痛來走痛者爲風濕久痛不止有定處或兼紅腫或白腫如時發時止者爲風火炎久痛不止者爲水衰火三種中又分部位虛實不論症新久須託瀉散補並用方能斷根
診症時間 午前十二點至五點在旺角碼頭行入六間萬里藥行 大道中中央戲院左隣十間保元堂電話三二七六零

科學製煉的道家古方 周達文百煉丹

耑治咳到胸翳痛作嘔喉痕吐白痰氣緊氣喘扯痰中帶血但見一症不論老幼孕婦新久咳五毫一盒限服三個字鐘止咳 如服不止分文不取 限數天全愈 如來診者由周達文簽字可立單包愈 過期不愈憑單交回限銀 六年萬試萬靈故敢出此
◇總發行旺角碼頭行入六間萬里藥行：分售處大道中（中央戲院左隣十間）保元堂
▲各埠代理藥品店均有代售▼

香港啤酒

用純淨麥精釀成
常飲之体力強壯
每逢比賽決操勝算

各大商店均有出售
香港啤酒有限公司
都爹利街七号 電話二五一四六

追求女人的秘訣

戀愛的法門多的很，而戀愛者所遭的挫折與痛苦也分外煩複，如有的用金錢，有的用手段，但終於失敗了而走上消極的道路，而弄到殘害身體，影響精神的也有。這就證明戀愛要達到成功並不是『一帆順風』的，青年男女如果不要戀愛則已，如要戀愛到底，那麼這兒有一個秘訣，就是野戰式的追求。

野戰式的追求又是怎樣呢？那是當你選擇的戀愛對象已失去了你底追求希望的時候，你即立刻抛去，轉向別個。不論在阿拉伯花園，植物園，或海邊公園也可，你可隨便在那里自由選擇，再來追求，這便是野戰式的戀愛，但這兒必須記着，南洋的天氣很熱，不適合于你底奔波，你應該隨時帶着虎標永安堂的良藥！！頭痛粉萬金油之類，隨時吃在腹里，擦在頭上包管你精神百倍，一直的追求下去以至于成功。

蔣委員長為西安事變 引咎自請處分並呈請免職

中常會議決所請辭職應予慰留所請處分應毋庸議
居正林森撤銷代理中常會中政會主席
五屆中執會三次全會二月十五日舉行
張繼任黨史史料編纂委員會主任委員

(十二月廿九日南京電)中央廿九日晨十時舉行第卅一次常務會議、到丁惟汾、葉楚傖、居正、馮玉祥、鄒魯、孔祥熙、陳立夫、陳果夫、張厲生、周佛海、方治、林森、吳敬恒、孫科等十餘人、居主席、(甲)報告事項、㈠居正報告前奉常會決議代理常務委員會副主席、現蔣副主席業已回京、應即撤銷代理、㈡林森報告、前奉常會決議代理政治委員會主席、現蔣副主席業已回京、應即撤銷代理、(乙)討論事項、㈠關於召開中央執行委員會全體會議案、決議、定於廿六年二月十五日舉行第五屆中央執行委員會第三次全體會議、㈡蔣委員中正為西安事變引咎自請處分、並請免去行政院院長及軍事委員會委員長本兼各職案、決議、蔣同志馳驅國事、督教三軍、朝夕勤劬、不遑甯息、最近兩度入陝、即以總理大仁大勇之精神、教化部屬、統一軍心、此次西安變亂、事出非常、更能於蒙難期間、持浩然之正氣、昭示偉大之人格、使倡亂者衷誠感動、悔悟自白、蔣同志對此次事變、毫無引咎可言、所請辭職、應予懇切慰留、自請處分一節、應毋庸議、常表決此案時、出席各委員均全體起立、一致通過、㈢林森等五委員提議、中央黨史史料編纂委員會主任委員邵元冲同志在西安遇難、遺缺擬推張同志繼任案、決議通過、

蔣委員長原呈

(十二月廿九日南京電)行政院院長兼軍事委員會委員長蔣中正、頃為西安事變、引咎自請處分、並請免去本兼各職、其原呈如下、

謹呈者、中正受命黨國、綜司軍務、兼管行政、此次西行視軍、不意突有十二月十二日西安之變、上煩中央之憂廑、下啟國民之惶慮、綱維頹於崩解、舉世為之震驚、幸中央處危定變、決策攸宜、威信既昭、事變迅止、而綱紀統緒、所損已多、關中軍民、更罹憂痛、中正親總戎機、責任身教、乃精誠未克感通、督教遂鮮明效、以有此毀法罔紀之舉、影響所及、幾搖國本、推原究極、萬不能辭率導無方之罪、竊以國家所賴以樹立、首重紀綱、賞罰之得以推行、宜明責任、此次事變、雖發生於俄頃、而中正不能燭察機先、又不克及時預止、致使部下蹈於不義、以負中央委畀之專一、援罰自上始之義、更不能自逭其咎責、務請鈞會府明課中正以責任、嚴加以處分、以懲失職之愆、中正年來身心勞疲、對所負職責、貽誤滋多、本不堪久膺重寄、經此事變、負疚彌重、更不宜再叨國家之名位、應請將准先予免去行政院院長及軍事委員會委員長本兼各職、迅派賢能接替、俾即日引退、靜候處分、使國家可彰法紀之森嚴、在中正得稍減神明之咎戾、掬誠上懇、惟允審許、不勝惶悚迫切之至、謹呈中國國民黨中央執行委員會、國民政府、行政院院長兼軍事委員會委員長蔣中正、

中政會決案

(十二月廿九日南京電)中政會廿九日晨於中常會散後、即開卅二次會議、到委員林森、戴傳賢、葉楚傖、陳立夫、丁惟汾、于右任、程潛、李文範、居正、王寵惠、孔祥熙、陳果夫、王陸一、鈕永建、吳敬恒、許崇智、馮玉祥、宋子文、李烈鈞、鄒魯、孫科、何應欽、覃振、馬超俊、張繼、朱培德、梁寒操、黃紹竑、張嘉璈、列席部長蔣作賓、陳紹寬、吳鼎昌、王世杰、張羣等、由居委員正代理主席、決議事項探錄如下、

㈠中央執行委員會移送軍事委員會委員長蔣中正呈、為張學良親來都門、束身請罪、應如何辦理、請裁奪、決議交軍事委員會依法辦理、

㈡決議張學良已悔罪來京、須受懲處、討逆軍事應即停止、討逆總司令及討逆總司令部、並應撤銷、所有結束事宜、交軍政部辦理、

㈢軍事委員會副委員長玉祥呈、以前經中央決議、在委員長未回京以前由副委員長常務委員共同負責、現委員長已回京此項決議效力、擬應終止、請鑒核、決議准予備案、

㈣行政院副院長孔祥熙呈、為委員長現已返京、所有代理院務、即日卸責、決議准予備案、

蔣委員長原呈

(十二月廿八日南京電)軍事委員會委員長、頃以張學良來都束身請罪事、特呈中央執行委員會、請裁奪、中央執行委員會特移送中政會討論在案、其原呈如下、

謹呈者、此次西安事變、皆由中正率導無方、督察不週之過、業經呈請鈞會府、准予免去本兼各職、并嚴加處分、以明責任、定蒙鈞察、查西北剿匪副司令張學良、代理總司令職務、而在其管轄區內、發生如此鉅變、國法軍紀、自難逭免、現該員已親來都門、束身請罪、以中正為其直屬上官、到京後、即親筆具書、自認違法不敬之咎、願領受應得之罪罰、中正伏以該員統軍無狀、尚知自認罪愆、足徵我中央法紀之嚴明、故該員有尊重國法悔悟自投之表示、理合將該員來書錄呈鈞會府鑒核、應如何斟酌情事、依法辦理、并特予寬大、以予自新之處、伏候鈞裁、謹呈、中國國民黨中央執行委員會、國民政府林主席、計抄呈原書一件、國民政府軍事委員會委員長蔣中正、照抄張學良來書原文、

介公委座鈞鑒、學良生性魯莽粗野、而造成此次違犯紀律不敬事件之大罪、茲靦顏隨節來京、是以至誠、願領受鈞座之責罰、處以應得之罪、振紀綱、警將來、凡有利於吾國者、學良萬死不辭、乞鈞座不必念及私情、有所顧慮也、學良不文、不能盡義、區區愚忱、俯乞鑒察、專肅敬叩鈞安、學良謹肅、廿六日、

國民政府明令 張學良交軍委會依法懲處

曾預變亂各軍并着軍委會剴切訓誡嚴加約束
嗣後務恪守紀律盡忠黨國以圖報稱而蓋前愆

(十二月廿九日南京電)國民政府廿九日晚發布明令云、此次西安事變、毀壞綱紀、全國震驚、事後追維、實堪痛惜、所幸當日倡首之人、閱時未久、即已剖陳心跡、次第改悔、復據張學良親向軍事委員會委員長具呈、請予制裁、來京待罪、政府念其尚知咎戾、兼為安靖地方、免致貽累人民起見、即日停止軍事行動、並將討逆總司令部及討逆軍東西兩路集團軍總司令部、一併撤銷、惟行結束各事、着由軍政部負責妥辦、至張學良應如何懲處、仍交軍事委員會依法辦理、對於曾預變亂各軍隊、并着該會剴切訓誡、嚴加約束、嗣後務各恪守紀律、盡忠黨國、以圖報稱、而蓋前愆、是為至要、此令、

行政院會議

(十二月廿九日南京電)行政院廿九日下午三時開第二九四次例會、出席孔祥熙、蔣作賓、吳忠信、陳樹人、陳紹寬、劉瑞恒、張嘉璈、王世杰、張羣、吳鼎昌、列席秦汾、翁文灝、曹浩森、何廉、俞飛鵬、主席副院長孔祥熙、議決要案如下、

討論事項 ㈠外交部張部長呈送授予各友邦人員勛章名單、請鑒核轉呈頒給案、決議通過、

㈡軍事委員會函送廿六年元旦敘勛特官名冊、請轉呈核定公布案、決議通過、

㈢中政會交議段前執政國葬經費數額案、決議國葬費定為十萬元、

㈣內政、軍政、財政、實業、交通、鐵道各部、衛生署報告、審查修正提倡地方馬匹生產蕃殖辦法、請鑒核案、決議通過、

㈤實業部吳部長呈、擬對於強迫勞動公約草案意見四點、檢同公約草案、請核轉立法院審議決定案、決議通過咨立法院、

㈥軍事委員會函復修正政教講習班所加授軍事訓練辦法、請查照核定案、決議修正通過、

㈦國府交議蘇省廿五年度地方普通歲入歲出擬定總預算案、決議通過咨立法院、

任免事項 ㈠外交部張部長呈請任命魏宸組為駐波蘭特命全權公使案、決議通過、

孔祥熙 卸除代院職責原呈

(十二月廿九日南京電)蔣委員長回京後、孔副院長於廿八日卸除代院職責、業已通電各省市知照、并同時并已分呈中央執行委員會、中央政治委員會、

……惟既以身許國、何敢稍存畏葸、所幸政院同仁、均在中央領導之下、秉承蔣院長既定方針、對於一切政務及應付事變、同舟共濟、努力進行、而各省軍政負責長官、竭誠擁護中央、全國民衆、一致信任政府、用能穩固金融、安定人心、維地方之秩序、協友邦之同情、陝甸之間、差得免於隕越、茲幸蔣院長既已返京、所有祥熙代院職務、自應即日卸責、仍由蔣院長繼續執行職權、主持大計、理合備文呈報鈞府會備案、謹呈中央執行委員會中央政治委員會國民政府、

駐華外使 電賀蔣委員長返京

(十二月廿九日南京電)蔣院長脫險返京、我駐約翰尼斯堡總領館及西貢領事館、均致電外部、代申賀忱、

㈠駐約翰尼斯堡總領館電云、蔣院長安抵首都、僑衆萬分歡忭、謹祝院座康健、

㈡駐西貢領館電云、蔣院長安抵南京、僑胞歡騰鼓舞、鳴炮、稱觴慶祝、

(十二月廿九日南京電)蔣院長安全返京後、駐華之比、丹、瑞典各使館、於廿八日致電外部申賀、茲探誌於次、

㈠駐華瑞典代辦培克飛利思電云、張部長閣下、欣聞蔣院長安抵首都、謹代表敝國政府申賀、

㈡駐華比代辦戴福電云、張部長閣下、蔣院長平安回京、敝國政府與貴國政府及人民、同深欣慰、

㈢駐華丹麥公使歐斯浩電云、張部長閣下、還適返華、欣聞蔣院長回京喜訊、私衷歡慰莫名、謹電申賀、

又聞荷外長以陝變解決、蔣院長安返南京、於廿八日由荷使謁張部長、面致賀忱、

(十二月廿九日南京電)僑委會自奉到蔣院長回京、廿六日電飭轉海外各地僑胞、用釋遠注、遵經即日轉電各地僑團僑胞、莫不振奮歡騰、該會於廿八日已接到旅暹僑團潮州同鄉會、台灣中華總商會、駐吉隆坡領事館等處電復、乞轉呈蔣委員長賀慰、

國府命令

(十二月廿九日南京電)國民政府廿九日令、㈠駐日本國大使館陸軍武官蕭叔宣、任期屆滿、蕭叔宣應免本職、此令、㈡任命章鴻春為駐日本國大使館陸軍武官、此令、㈢任命邵百昌為江寧區要塞司令、此令、

川越晉謁 孔副院長

(十二月廿九日南京電)駐華日大使川越、於廿九日下午五時至行政院謁孔副院長、日大使館秘書清水、於下午六時訪外交部高司長、有所接洽、聞川越大使已決定於卅日晨八時二十分車偕清水曾根二秘書及是田主事赴滬、

軍會派員調查 殉難人員

(十二月廿九日洛陽電)馬忠義熊斯麟過洛轉潼、軍委會副官處副官馬忠義、熊斯麟二人、奉派廿九日過洛赴潼關、轉往西安等處、調查此次事變委員長侍從人員殉難及受傷人數、並為死難者料理善後各事、

錢大鈞朱紹良 由京抵滬

(十二月廿九日上海電)錢大鈞、朱紹良、廿九日下午五時半由京飛抵滬、

陸仲安返滬

(十二月廿九日上海電)名醫陸仲安、前應陝某省委邀往治疾、適西安事變被困、茲繞道返抵滬、

省市黨部 請慰留蔣委員長

(十二月廿七日廣州長途電話)廣州市黨部頃電蔣委員長、請勿萌高蹈、繼續主持中樞、完成救國大業、原文如下、南京蔣委員長鈞鑒、頃讀中央社電、驚悉鈞座因西安事變、引咎辭職、聞訊無任惶恐、竊維鈞座宵旰憂勞、為國馳驅、督教三軍、未遑寧處、遠者匪偽進犯、遠征朔漠、凌冒霜雪、食勞履險、兩度入陝、益顯大仁大勇之精神、數言化逆、更將偉大崇高之人格、浮雲飄上、難蔽旭日之威光、正義昭伸、益勵忠貞之節操、劍國本正臻安定、復興猶賴領導、伏冀俯念全國同胞、全黨同志擁戴之誠、勿萌高蹈、繼續主持中樞、完成革命大業、黨國幸甚、民族幸甚、廣州特別市黨部叩艷亥、

(十二月廿七日廣州長途電話)粵省黨部全體特派員、今電呈中執會、請挽留蔣委員長、原文云、南京中央執行委員會鈞鑒、頃聞蔣委員長呈辭本兼各職、外侮方殷、羣情惶恐、國家多艱、挽救時艱、非蔣公莫能負此艱巨、以慰衆望、務乞鈞會懇切挽留、民族幸甚、廣東省黨部特派員黃慕松、曾養甫、李煦寰、余漢謀、香翰屏、陳策、蕭吉珊、鐘天心、鄭彥棻、羅翼群、蒲良柱叩艷、

(十二月廿九日廣州長途電話)廣州市全體黨員廿九日電蔣委員長、請勿萌退志繼續領導完成民族復興大業、原文云、南京蔣委員長鈞鑒、邦國多難、外侮內憂、交相煎迫、幸賴鈞座公忠黨國、宵旰勤勞、奠和平統一之國基、持安內攘外之大計、舉國愛戴、叛逆向北方慶民族復興、肇其始基乃鈞座以西安事變、引咎辭職、百粵民衆、聞訊惶悚、伏懇鈞座顧念黨國之艱危、俯順全民之喁望、勿萌退志、繼續領導完成民族復興之大業、黨國幸甚、廣州市第一二三四五六區黨部特派員羅紫約、劉石心、邢森洲、伍智梅、曾三省、黃文山、率全體黨員叩、艷亥、

閻宋代表 謁蔣致敬

(十二月廿九日南京電)閻錫山代表徐永昌、宋哲元代表戈定遠、韓復榘代表張鉞、於廿八日廿九日先後抵京、即將晉謁蔣委員長致敬慰問、又日前來京之何鍵代表易書竹、廿九日下午四時謁蔣委員長、代何問安、并報告湘治安情形、與湘民關懷委員長至意、

國府指令應毋庸議

蔣委員長呈辭本兼各職
陳布雷談蔣委員長擬再上二次辭呈

(十二月廿九日南京電)蔣委員長為西安事變、分呈中央國府、引咎自請處分、并請免去本兼各職、除中央已於廿九日晨常會議決、懇切慰留、對自請處分一節、應毋庸議外、國府據呈後、廿九日下午亦已指令蔣委員長、毋庸議、原令云、呈悉、該委員長勤勛國事、仁勇兼資、懋績殊勛、萬流景仰、此次西安事變、起於倉卒、能以嚴肅之精神、昭示偉大之人格、至誠所感、使叛亂者悔悟前非、束身待罪、更使全國軍民、愛護國家之心、益為激發、綱紀以昭、羣情歡慰、所請嚴加處分、并開去本兼各職之處、應毋庸議、此令、

(十二月廿九日南京電)蔣委員長呈中央常會及國民政府、引咎自劾、并請辭行政院長及軍事委員會委員長本兼各職、經中央決議懇切慰留、頃據委員長侍從室第二處主任陳布雷語記者、委員長閱中央慰留之決議後、仍擬繼續懇辭、蓋委員長最重視綱紀、并重視責任、此次西安事變、委員長以身為統帥、認為對黨國對國民均應明白負責、實不能再任重要公職、且委員長一年來辛勞特甚、其最近身體狀況、實亦不可無相當時期之休養、故決擬再上第二次辭呈云、

隴海路損失甚鉅

約略統計不下五百萬元

(十二月廿九日徐州電)隴海路西段破壞工程、以渭河零口兩橋為最、現由該路潼西工程局長洪觀濤、督工晝夜趕修、錢宗澤並派工務工副處長吳士恩何公華為助、渭河以枕木搭鋪浮橋、行將告竣、惟零口橋因水流湍急、且係硬樑而無橋、施工困難、錢氏限令下月三日前修復通車、至渭南站被炸燬、亦在趕修、原停西安之綠鋼車兩列、此次亦燬於兵燹、其他在陝列車、燬者甚多、該路損失甚鉅、連同貨運停頓、客運銳減、約略統計、不下五百萬元、前傳遇難及失蹤之在陝員工、現均報到服務、錢氏并派員到西安慰問員工、趕助安家購置費、刻除陝交通除電報直達外、郵件仍須轉道、票車仍抵潼關、

傅作義已返綏坐鎮

馬延壽覆車受傷
王英匪被德王招返商都城
崇僞匪軍在商都構築工事
南洋華僑慰勞團赴平地泉

(十二月廿九日太原電)傅作義廿九日晨離并返綏坐鎮、

(十二月廿九日歸綏電)騎兵旅長馬延壽、偕武川縣長曾維輿、廿八日午乘汽車赴大廟視察、中途覆車、受傷極重、官方據報後、廿九日特派汽車前往迎接來省醫治、

(十二月廿九日歸綏電)關於偽匪王英行蹤及生死、邇來傳說甚為紛歧、頃據前方報告謂、王匪確已於廿七日晨九時、被德王招返商都城內、其殘部千餘人、亦竄至屯墾地區白銀不浪一帶駐紮歸蘇美龍楊守城率領、聞德王已委蘇為偽旅長、又不凍河一帶、廿六日下午開到偽騎兵一師、共計三團、

(十二月廿九日歸綏電)崇偽匪軍近仍向商都一帶繼續增援、企圖向西進展、並於商都城周圍以土皮構築工事、由尹寶山担任城防事、

(十二月廿九日歸綏電)晉省慰勞團暨南洋華僑慰勞團廿九日離綏赴平地泉慰勞、青島齊魯大學代表三人、廿九日來綏慰勞、

洛陽壽星圖碑 竟被匪盜去

(十二月廿九日洛陽電)洛陽龍門西山壽星圖碑、為著名古石、聞日前被匪徒盜去、地方當局現正派隊在附近村莊搜查、

德報對蔣脫險 表示快慰

(十二月廿九日柏林電)此間佛蘭克福日報、對蔣介石脫險返南京事、表示快慰、據謂蔣氏此次重掌中國內外政聲譽大增、與中國以莫大利益、中國自經此變、得以增加自信力、及了解全國團結之精神、殊足慶賀、此數星期內、中華全國、有嚴重焦慮與團結一致之表示、恐此次張學良之事變、可稱為中國軍閥叛亂之最後一次、此後建設工作、將更形緊張、因數星期來之試驗、足徵復興中國實力之雄厚矣云、

黃紹雄 謁蔣委員長 日內赴鄂履新

(十二月廿九日南京電)黃紹雄廿九日晨謁蔣委員長、敬致賀忱、并對鄂省政方針、有所請示、約一時許辭出、下午分訪由西安返京各軍政長官、深致候意、聞黃氏定日內赴鄂履新、

歐亞機 滬陝線復航

(十二月廿九日上海電)歐亞滬陝綫班期、廿九日晨六時半準時飛出、因蘭州方面秩序未全恢復、暫仍停航、

浙贛路 玉萍段行將換重軌

長約二百五十公里明年六月完成
屆時可由滬乘車直達廣州

(十二月廿九日南京電)浙贛路杭玉段、原係輕軌、現悉鐵道部以浙贛玉萍段、將於明年六七月通車、而錢江橋梁工程、亦可同時成、如杭玉段不換重軌、即無法成杭玉、玉南、南萍三路直達通車、因由該部令浙贛路理事會向捷克國維潤惠永鋼廠商借重軌、價值約計六百萬元、以資改換、並定該料墊欵分七年償清、除由浙贛路聯合公司出具期票、並由鐵部担保、除此以外、別無担保手續、按年來各國對華鐵路投資、已有數起、惟捷克尚屬初次、聞此次改換重軌、長約三百五十公里、不日開工、全部工程可望於明年六月底成、屆時即可由滬乘車直達廣州、又株萍段枕木朽舊、路基鬆動、各項工程又年久失修、茲為將來適應通車計、鐵部已將株萍段交由浙贛路公司代管、一面由鐵部出資修理、將來東南交通、亦得以貫通、

綏遠將士 需要禦寒物品

禦寒鞋帽及肉類罐頭為宜

(十二月廿九日廣州電)晉綏剿匪軍總指揮部軍民聯合委員會、廿九日電復廣東各界援助綏察剿匪守土將士委員會、徵詢需用物品種類、原電云、(銜略)齊電敬悉、此次綏遠告警、舉國關懷、既鼓勵以精神、復援助以物質、三軍聞命、益壯聲威、自當勉為激策、奮勇殺敵、藉副我愛國同仁之所殷望也、承詢需物種類、當以禦寒鞋帽及肉類罐頭較為相宜、特電奉復、諸維壽照、

洛各界元旦日 舉行慶祝

(十二月廿九日洛陽電)洛陽各界為慶祝廿六年元旦及蔣委員長出險、廿九日下午二時在軍分校開會、決於元旦日上午九時、在廣寒宮舉行盛大慶祝會、並舉行閱兵、

邵元冲 靈車過潼 潼各界設奠公祭

(十二月廿九日潼關電)邵靈車及隨從委座將佐百餘、兵士五百餘、於廿九日晨三時過潼南下、潼各界設奠公祭、

(十二月廿九日鄭州電)邵元冲靈櫬定卅日晨九時、由陝過鄭赴徐轉京、鄭各界將赴站公祭、

教部積極推進 補習教育 編輯民衆常識文庫

(十二月廿九日南京電)教育部現積極推進民衆補習教育、對民衆補充讀物、決先編民衆常識文庫及連環圖畫千一百種、劇詞歌詞鼓書小曲小詞等多種、所需稿件、除該部自編一部份外、其餘決向外界徵求、應徵者可向該部社教司索取應徵辦法、

何成濬談話

(十二月廿九日漢口電)何成濬廿九日午後語中央社記者、此次偕同徐克成(源泉)入京、係向何總司令商承營救委座辦法、抵京後、曾先後與何會談數次、並晤孔院長、促李寬早日來鄂履新、嗣本人牙疾復發、且頭痛甚劇、曾延醫診療無效、廿五日在京得蔣委員長出險消息、廿六日委員長返京、故特留京數日、謁委長問安、廿七日並晤武漢行營副主任陳誠、陳日內來漢、聞黃亦將於最短期內來鄂履新云、

海外僑胞 續滙購機欵

(十二月廿九日南京電)僑委會陳委員長、近又續接海外各地僑胞滙來祝壽捐欵廿八起、足見僑胞擁護國族領袖之熱忱、其中欵數較鉅者如暹羅華僑五萬元、巴達維亞華僑一萬九千餘元、古達描島華僑一萬元、其餘數千元數百元者不等、總數約十萬元左右、上數均由陳氏照轉獻機紀念委員會矣、

內部職員 歡宴蔣作賓

(十二月廿九日南京電)蔣作賓在西安蒙難返京後、內部職員無不歡欣、現定三十日午假中央飯店歡宴、以誌慶祝、

京各界 公祭王均

(十二月廿九日南京電)京各界廿九日在第一公園烈士祠公祭王均、先後參加致祭者、計有吳敬恒、李烈鈞、朱培德、陳調元、馬超俊等百餘人、聞王氏靈柩定卅日晨由烈士祠移至城外靈谷寺暫厝、

禁志願兵赴西投効
德意葡俄均未提出復文
英法不擬以經濟上利益畀予德國
向四國提出照會係多邊性質交涉

（十二月廿八日巴黎哈瓦斯電）關於英法兩國勸告德意葡俄四國、勿再派遣志願軍往西班牙投効一層、負責人士頃宣稱、目前法國不擬以經濟上優惠畀予德國、作爲該國接受勸告之交換條件、此種優惠、必須日後就歐洲全局進行談判時、始可考慮及之、特德國若能接受英法兩國所提照會、則關於歐洲全局之談判、自必較易進行耳、且英法兩國照會、係向德意葡俄四國同時提出、乃係多邊性質之交涉、若僅以經濟優惠畀予德國、則未免有背多邊交涉之原旨矣云、

（十二月廿九日倫敦哈瓦斯電）英政府日昨與法政府會同向德意葡俄四國提出照會、勸告勿再派遣志願軍前往西班牙參加內戰、並要求各該國迅即會商決定、截至目前止、德意葡俄四國政府、均未提出復文、其中關於德國之態度、此間消息靈通人士頃宣稱、英國不擬以經濟上利益、畀予德國、作爲該國接受禁止志願軍往西班牙報効之交換條件、必須德國保証不再繼續整軍經武、然後英國方可考慮在經濟上讓步云、

西官軍已肅清戈倫那大道之民軍
二鎭交通恢復官軍奪獲民軍鐵甲車五輛

西向國聯提備忘錄

（十二月廿八日哈瓦斯電）西班牙共和政府頃向國聯提出備忘錄、請求派遣專家前往馬德里、與西班牙當局合作、辦理平民撤退事宜、此項平民、現多避居各國使館中云、

西政府軍勝利報告

（十二月廿九日馬德里哈瓦斯電）據西班牙政府聲稱、昨日馬德里四週之戰事、至日暮始已、政府軍已獲重大之勝利、聞已完全肅清戈倫那大道之敵人、並恢復與阿拉伐加、波蘇埃洛、及胡米拉三鎭陣地之交通、此役奪獲敵人之鐵甲車五輛、敵衆受創甚重、

（十二月廿八日馬德里哈瓦斯電）本日附郭一帶戰況、甚爲平靜、國防委會頃發表戰報、畧稱、叛軍昨日曾在附郭一帶大舉進攻、但現已全停止、昨日戰事情形、係以西北郊、即京城通至戈倫那城大道上、最爲劇烈、叛軍連續進攻多次、均被政府軍所屬民團擊退、當即舉行反攻、卒將戈倫那大道一帶叛軍肅清、而京城與西北面亞拉伐加波蘇埃洛與呼墨拉三鎭之交通、亦遂即恢復、是役中民團共奪獲叛軍坦克車五輛云、又政府軍所屬飛機、曾往西郊加羅特岡區公園一帶、轟炸叛軍陣地、南郊爲塞拉鐵方面、亦將昨日所佔陣地予以充實、

俄潛艦廿五艘赴西

（十二月廿九日海通社倫敦電）據每日鏡報駐華沙通訊員得接可靠消息稱、截至現時止、已有蘇俄潛艦廿五艘、駛往西班牙、該艦隊總司令爲甘美林中校、又現有俄艦兩艘、在敖得薩港內升火候命待發、運糧械供給西班牙共軍之俄輪、配有遠程砲多尊、且由俄軍官在艦上駐守云、

英駐西使館將遷華

（十二月廿九日海通社倫敦電）據此間官方宣稱、英駐馬德里大使館、將於最近期內關閉、避居使館之英國難民一百廿名、亦命令於卅日前離馬德里城、使館人員、將於卅一日離城、遷往華倫西亞、因西政府處此時期、無遷回馬德里之可能、且馬德里城內、糧食又告恐慌、至於華倫西亞、即有英艦保護、於必要時、糧食可從艦中取得、不虞缺乏、英使館內之國際救護局、將由國聯接理、英人在西班牙設立之私人救護組織、自後將直接與使館取得聯絡、

法國委任駐華代辦

（十二月廿九日海通社巴黎電）法外長廿八晚宣稱、法政府現決定調大使館參贊巴偉亞往華倫西亞、執行代辦職務、駐馬德里男代辦領事湼徹爾、則仍留馬德里、以便保護法僑生命財產、并助外交團進行救護工作、

一九三七年將臨
法參院通過預算案
辯論時財長奧利沃爾出席演說
今年各項直接收入較去年增加百分之廿二

（十二月廿九日巴黎哈瓦斯電）法國預算年度、係自每年一月一日起、至年終爲止、一九三七年預算年度、開始在即、預算案業由財部編就、提交衆院表決通過、現由參院加以討論、本日參院當將衆院所通過原案中關于收入之各章、加以可決、僅將其中若干細則、畧加修正、並定於明日上午九時半繼續討論關于支出之各章、大約全案經畧加修正之後、即可表決通過、再行送回衆院復核、而於十二月卅一日由兩院確定、予以通過本日參院辯論時、財長奧利沃爾出席說明、略謂一九三七年度預算案、乃係一種誠實預算案、回憶前屆預算案實施之時、爲謀收支相抵、政府竟須頒佈代法律命令三百餘道、以從事開源節流、然自一九二八年以來、法國每年度預算支出、輒在四五〇〇〇〇〇〇〇〇〇佛郎至五〇〇〇〇〇〇〇〇〇〇佛郎之間、其中各項公債之還本付息費用、佔預算支出總額百分之四十八、而各項軍費則佔支出總額百分之十八、由此可見政府爲支付上次大戰之負担、並爲避免未來戰爭之發生、此兩項支出、已耗去國家財源百分之六十六矣、至於支出經費之供全國生產用途者、僅一六・〇〇〇・〇〇〇・〇〇〇佛郎、已屬減無可減、抑預算收支之多寡、當視國家經濟生活已定之、就政府之估計、法國經濟有恢復繁榮之趨勢、此就最近稅收之增加、足以見之、查一九三六年各項直接收入、較一九三五年增加百分之廿二、且就最近統計紡織業與鋼鐵業已減少、而軍費數額則有繼長增高之勢、凡此皆經濟復興之徵兆也、奧利沃爾最後表示希望各國軍備競爭、不至賡續進行、則以目前各民族雖互相分立、然爲事勢所逼、不久當可承認各民族在經濟上實有共同團結之必要也云、奧利沃爾演說既畢、參院大多數議員均鼓掌稱善、財委會主席即前財長加育、繼起作簡短之演說、縷陳若干財政原則、但表示在大體上贊成奧利沃爾之財政政策、

英報論太平洋局勢
歡迎保障菲島獨立

（十二月廿八日倫敦哈瓦斯電）約克厦郵報係外相艾登之喉舌、頃登載一文、論太平洋局勢、略謂、日本有田外相、大約不久將發表宣言、贊成日美兩國合作、藉以避免太平洋上戰爭、又將來訂結太平洋新和平公約時、可將保障菲律賓中立一項包含在內、按菲律賓群島倘入日本之手、則英國在遠東所保有之利益、將必受其威脅、因此就英國而論、關於菲律賓獨立一層、若能訂結協定、加以保證、自屬不勝歡迎云、

蔣委員長夫婦
電唁德塞克特將軍
德陸軍總司令訓令將士紀念塞氏

（十二月廿九日海通社柏林電）中國駐德大使、昨轉來蔣介石夫婦向塞克特夫人唁電、對塞克特將軍在華工作、表示欽佩、

（十二月廿九日海通社柏林電）德國陸軍總司令、昨訓令所有參謀部人員及第六十七步兵營將校軍士、臂纏黑紗七日、以紀念塞克特上將、又於將軍出殯日、所有軍部衙署、下半旗誌哀、德軍總司令白倫堡大元帥昨發表宣言、謂當祖國經歷危急之秋、塞克特上將挺身而出、爲國宣勞、與凡賽爾條約及國內敵相抗拒、創造新軍、改良軍隊道德、其功不可沒云、

國聯將討論
但澤問題

（十二月廿九日海通社但澤電）據此間得接國聯秘書處通告稱、國聯行政院下次會議、將討論國聯與但澤之關係、及波蘭報告自由市與高級委員之關係兩案、但澤政府派代表出席與否、現尚未知、又聞行政院將討論最高級委員繼任問題云、

阿爾巴尼亞
國王訂婚訊
爛娜米克斯夫人爲匈貴族之艷者

（十二月廿九日海通社布達佩斯電）據此間傳說、阿爾巴尼亞國王左革第一世、已與匈牙利之爛娜米克斯伯爵夫人訂婚、伯爵夫人前居羅馬、廿八日乘飛機抵此間、對此項傳說、不示可否、祇謂本人不欲談及此事、且亦未至正式宣佈時期云、查夫人爲已故米克斯伯爵之女、現年十八、在匈牙利貴族中、艷名素著、其父於數年前去世、爲匈牙利富豪地主之一、其大部份地產在僞蘭斯裴尼亞、歐戰後該地已割讓於羅馬尼亞、左革國王曾於本年十月八日慶祝四十一壽辰、長於伯爵夫人兩倍有餘云、

葡禁俄人
入殖民地

（十二月廿九日海通社里斯本電）據此間殖民部發出佈告稱、以後蘇俄人民、不准到葡屬殖民地、

日俄漁業條約
延長效力之議定書
業經日本樞府全體會議通過
俄已允許日在領海內採魚

（十二月廿九日上海電）據同盟東京電、日俄漁業條約延長效力之議定書、廿八日由樞府全體會議通過、有田外相即電致駐俄大使重光、實施簽字、頃接重光公電、謂日俄代表業於廿九日上午二時（莫斯科時間廿八日下午七時）正式簽字、外務省即發表該議定書全文及當局談話、闡明明年一月以後、日俄漁業關係之內容、

（十二月廿九日海通社莫斯科電）蘇俄人民外交委員會副委員長斯多門節哥夫、廿八日在此間與日本駐俄大使、簽訂臨時協定、暫准日本漁船在蘇俄領海內採魚云、

土外長返國
道經希臘
與希總理談國際政局

（十二月廿九日海通社雅典電）土耳其外長勒士都阿拉斯、由巴黎返國、廿八日道經此地、曾與希內閣總理麥德薩斯商談國際政局甚久、

俄科學研究院
逐出名學者
指斥葉德兩人爲奸細

（十二月廿九日海通社莫斯科電）蘇俄科學研究院、昨徇共黨教授波甘莫利斯之提議、指斥著名學者叢柏節夫及德希賓寧二人爲奸細、驅逐出院、該事件起因、緣兩人以研究科學故、在國外得名、故蘇俄政府將資送出國考察、最近兩人會表示不願返國云、

荷人捐鉅欵
助德慈善會

（十二月廿九日海通社阿姆斯特丹電）據此間得接未証實消息、最近辭退皇家塞爾公司總董事職之亨利德他定爵士、將捐欵荷盾一千萬、與德國國社慈善會、該項捐欵、乃用農產品交付、俾得促進荷蘭農業、德他定爵士、現已在荷蘭設立購買公司多所、由溫第節博士辦理、博士亦爲爵士德國地產管理人、查爵士近曾與德婦結婚、

埃及將建
水力發電廠

（十二月廿九日海通社開羅電）據埃及財長馬克林伊必宣稱、利用尼羅河亞酸附近水方瀑布發電計劃已久、可於最近期間內實現、該廠所發電力、亦將用以發動附近數家新工廠之機件、其中最大工廠則製造人造肥料、又另一家、則鎔冶鐵苗、該發電廠且將供給尼羅河上流附近城市所用之電流云、

英國整頓軍備計劃
將於明年初加緊進行預定經費
較本年約增一萬萬鎊之多

（十二月廿八日倫敦哈瓦斯電）英國整頓軍備計劃、將於明年初加緊進行預定經費、較之本年約增一萬萬鎊之多、在海軍方面、政府將建造主力艦兩艘、巡洋艦五艘、航空母艦一艘、驅逐艦十八艘、潛水艇六艘、約需經費三千萬鎊、在空軍方面、則將建造飛機二千架、並另行製造大批飛機零件暫時貯存、以供戰時裝配應用、此外並當完成全國工業設備、俾得供給戰時之需要云、

粵海關
稅收增加

（十二月廿九日廣州電）粵海關監督署所屬之五關十一月份關稅收入、比前月均有增加、茲將稅收數目列下、㈠粵海關國幣一〇七〇、六三三・七九元、㈡三水關三〇・七九五、五九元、㈢江門關九〇、三四一、三二元、㈣九龍關一二五五・七八九・七〇元、㈤拱北關九九六、七〇八、六、一一元、以上合計國幣二、五四四、三三四六、五一元、

農村合作會
辦理烟農貸欵

（十二月廿九日廣州電）廣東農村合作委員會、日前對於烟農貸欵、業經聯同廣東士烟專賣處及農民銀行廣州分行、協同進行、並擬定貸欵一百萬元、劃定五區貸欵、該會以農民貸欵、既須在各地組織信用合作社以便放欵、又須派員指導組織、昨該會已指定一區始興南雄指導員爲胡旭、謝化石、二區鶴山新會指導員賁晴佳、區員爲廖棋蕃、三區清遠四會指導員文尊、劉漢彬、四區從化花縣指導員王振基、五區雲浮指導員爲劉然、泰等八人、擬定廿九日先後離省出發、協助各縣農民、組織農會信用合作社、

桂派員赴台灣
考察農林

（十二月廿九日桂林電）民團幹校農範塲技士陳士毅、謝福儀、董具取、梁紹權四人、利用冬季農閒期間、聯袂赴台灣考察農林事業、往來旅程定五星期、已奉省府批准、日內動程赴台、

世界通商機構再建（三）
亨利史士拉柯修論
認自給自足主義爲最狂妄
對金本位通貨貶價極歡迎

通貨貶價、具有提高物價之作用、固不待言、但物價昂貴、亦未必使生產費發生同等漲價之情形者也、

各國之協助

國際通商在限制上之根本原因、既經除去、則金集團各國對於剷除貿易上之障碍、當與他國謀其經濟關係之再建、而試以重要之進取、惟此項通商之再調整、決不宜期待其迅速實現者也、自應假以時日、徐圖進展、現在各國業經上下一致、對於此次通貨貶價、留有相當活動餘地、蓋各國對於本國通貨、眞正之安定地步、深究在何處、倘未明瞭、且對於他國市塲、恐彼贊再行大貶特貶、以圖在貿易、占獲不當之利益、故認爲現在情形、只可作爲自衛之武器耳、因此、吾人認爲倘須經過若干不安定之期間、但此補不安定狀態、現已由英美法等有力之國家、出而協助、其程度已爲之大減矣、試思過去之經濟混亂、迄未進展、此項大問題、係由一國移動其價額資本於他國、有以致之、一面此項資本之移動、均由貨貶價之恐怖而發、但國內經濟情勢、若一至均衡、同時其逃避資本、亦當開始歸還者也、且各國均擁有鉅量之安定匯兌資金、此項資金之大量移動、對於防止發生混亂、自當具有絕大之威力也、至於此等有力之國家、一致協力、對於恢復與國際通貨制度上、亦當具有非常之貢獻也、

今後之問題

但國際通貨制度之再建、其前途尚屬遙遠、蓋在事前必須急待解決之問題、倘有多數存在故也、其問題之最巨者、即爲戰債之解決辦法、吾人認爲必可由賢能之政治家虛心坦懷、行使政治上之折衡、不致損及雙方體面、而獲得解決之途徑、其次則爲國際借貸之再開問題、此事如不能復活、則國際貿易之恢復、當不能達到預期之數量、但在反對方面言之、現在一部分或全部不能償還之債務、亦不能不以妥當解決爲前提、此事在各國本身未恢復國內經濟均衡以前、當未便評論各國之還償能力、即念及解決、現在負償之公平方策、亦覺爲時倘早、至於債權國、亦無意承受債務國之物資與勞力或證券等等以代還償、則債務國之解府負債、自不能有所期待、此爲明白認識之情形也云云、（完）

粵各界慶祝元旦
歡迎港澳僑胞參加

（十二月廿九日廣州電）廣東各界慶祝元旦暨擁戴領袖大會、今通告港澳僑胞、歡迎回省參加慶典、文云、查廿六年元旦將屆、又值我最高領袖蔣委員長安全回京、際此良辰、宜申慶祝、茲定於廿六年一月一日上午九時、舉行廣東各界慶祝元旦暨擁護領袖大會、并於是日下午七時舉行提燈巡行、全市各機關團體學校、一律自備燈色參加外、并有瑞獅金龍、佛山秋色、及各種雜作等參加助慶、素稔我港澳僑胞、愛國擁戴領袖、對此盛典、定表同情、謹以至誠、歡迎回省參加慶祝、引領南望、佇盼高軒、

粵民食調節會成立
議決常委辦公時期採共同制
向銀行團借欵四百萬交常委接洽

（十二月廿九日廣州電）粵省民食調節委員會、廿九日下午三時在財廳正式成立、旋即舉行第一次會議、主席黃慕松（何紹瓊代）、行禮如儀、首由主席宣布成立理由後、由常委宋子良致開會詞、（由熊理代讀）、及報告中央信託局來電、本會請其代辦糴米二萬包、日內即可抵粵、次由陳常委玉潛報告在省銀行團承認之四百萬元借欵、已於十七家銀行分配完畢、惟各行多爲分行、現均已電滬上各處總行報告、各行分担數目與現在所定、間有若干出入、報告畢、開始討論、即席議決、㈠本會辦事地點、暫假廣東銀行、㈡常委辦公時期、採取共同制、㈢本會秘書、會計兩處職員、依照會章明文規定、由常委委任、㈣本會辦事細則、由秘書處起草、提出會議決定、㈤本會經費預算、由會計處起草、提出會議決定、㈥本會會務、俟秘書會計四處成立後、再行會議討論、最後臨時動議、鍾常委鍔提議、本會資金五百萬元、除財廳負責之一百萬元外、其餘向本省銀行團借欵四百萬元、應如何進行案、議決、交常委與本省銀行接洽、然後提出會議通過、散會後、并開常委第一次會議、議決、㈠將本會成立日期、呈報省府、并請頒發關防、㈡關於向銀行團借欵四百萬元一事、由本會函銀

陳策李仙根
由首都飛粵

（十二月廿九日南京電）陳策、李仙根、及中央社徵集部主任左霄之等一行、廿九日晨十一時廿分、乘廣東號巨型機由京飛粵、馬超俊、陳慶雲、石邦藩等、均到塲歡送、該機抵南昌後、視天氣如何、再決定是否繼續南飛、陳策語記者、此次謁蔣委員長問安、并報告、蔣委員長對粵軍政近狀極嘉慰、本人現返防次、並將就便以告南中同志、余主任或將來京一行、

貨物抵押
開始放欵

（十二月廿九日廣州電）廣東銀行提倡承兌業務、建設短期金融市塲、週轉年關經濟、會兩度招待市商會暨各銀行代表談話、解釋承兌匯票意義、因年關在即、商塲急待週轉、該行特定各貨物抵押放欵、以應商塲需要、並已於前日開始放欵、

先施雪花粉
時常施用　膚白似雪　用作粉底　貌美如花
買先施雪花粉
送
小千里香水

先施
化粧品
有限公司
監製

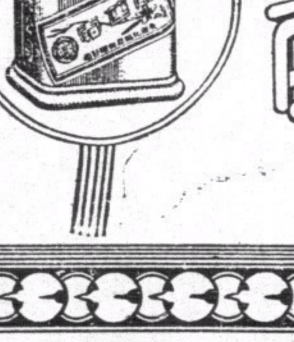

先施麗蓮霜

先施護髮霜
梳掠如意　香潤不膩

鄒洪陳策飛返廣州

陳誠來粵短期內難實行
林蔚文劉健羣南返無期
羅卓英俟鄒抵粵後即北上

(廣州訊)日前西安事變發生，廣州行營及四路軍省府，曾派鄒洪、李煦寰、陳策、等赴京請示及問候蔣委員長蒙難之消息，現蔣委員長已脫險返京，鄒氏等亦已連日晉謁蔣委員長請示，昨有電返粵報告，定昨廿九日偕同李煦寰、陳策、及十八路軍駐武漢主任饒邦泰返粵，記者聞訊，昨特赴行營訪問，據某參謀長稱，今晨羅廳長確已接到鄒處長由南京電告，定今廿九日乘機南返，計程現在已抵南昌，但抵南昌後，如天氣尚好，即可于今(廿九)下午返抵廣州矣，至有傳陳總指揮誠將偕鄒處長來粵，此則未有接得消息，但陳總指揮則確已返抵南京，南來期則恐于此短期間，未能有暇動程，至林參謀長蔚文，日前雖一度電粵，定上星期四可返粵，旋因對于今後行營任務多所請示，故擬候蔣委員長稍爲安息，再度晉謁請示，然後南返，即劉廳長健群亦未有返粵之消息接到云云，又查羅軍長卓英，決候鄒洪返粵後，即將乘機北上入京一行，以謁見蔣委員長，至四路軍總司令余漢謀，亦擬同行，但羅軍長北上後，粵省軍務，須由余氏負責，故余氏暫緩赴京，至羅氏此次北上、係爲請示所部之復員返駐原防問題，現十八軍各部，現仍集中于衡陽一帶、雖已準備復員，但因未奉到明令，故刻尚在候命中，但軍委會特派粵漢路軍事專員，則已通知粵路局，準備車輛，爲十八軍各部之復員運輸矣，又查虎門要塞司令陳策，此次北上，至今始行南旋者，據接近陳氏方面有知其消息者稱，因陳氏對于虎門要塞之强化計劃，已擬有詳細計劃，由行營參謀長林蔚文北上時，向軍委會請示，此次陳氏北上，因該計劃軍委會尚未發下，故特與軍委會各委面商，現經軍委會將其全部計劃接納，故陳氏直至現在、始能返粵，返粵後，即可按照已核定計劃實施云。

劉維章留湘 中止赴南京

(廣州訊)當陝變發生時、桂省曾派高級參謀劉維章赴京，惟劉氏甫抵長沙，即接蔣委員長脫險消息、即去電桂省向李總司令請示行止、聞劉參謀決暫駐湘綏赴京，俟桂省第五路改易番號完畢後，再定行止云、

鄒魯將南返

(廣州訊)鄒魯日前與羅翼群、鄒植儀、謝明章等晉京、記者昨據中大當局消息、鄒氏已有電返粵，於明年元月底南返，仍主理中山大學務，外傳在京任某要職尙屬不確、

征兵團限五日成立 余漢謀通令各師遵照

(廣州訊)四路軍總司令余漢謀、以全省征兵制度、業已頒佈、明年元旦、即須開始實行，查征兵實施、各師須予所負征兵團區城，成立征兵團部，俾促進征兵之工作，刻以開始實施期將屆、昨特分令各師、限于一月五日以前、一律須于已指定各地成立征兵團部，至征兵團所有職員伕役，一律須于此期內集中各該區域、聽候編配、毋得延誤、因在二月十五日前須徵集竣妥、昨(廿九)日記者爲探詢征兵區各項進行、特訪兼第九征兵區司令巫劍虹、承延見答云、本省征兵辦法、經定明年一月開始實行，各征兵區征兵團等、亦定一月一日各在指定地點舉行成立・征兵辦法、係由各縣縣長與征兵團長依照實施、征兵區司令、負指揮監督之責、區內幷無增設何項職員、現各區兼征兵司令返省、對征兵事務，乃由各區兼司令召集縣長征兵團長指導辦法、幷無在總部召開征兵會議、至本人稍待公務完畢、即回防次辦理云云、

粵漢鐵路 明年建設工作大綱
四月一日起加開快車 趕成黃埔南萍兩支綫

(廣州訊)粵漢路局昨將明(廿六年)年工作計劃大綱、茲探錄如下、

加開快車 (一)加開直通特別快車、本路曾向英訂購新式客車五套、每套有一等臥車一輛、二等臥車一輛、三等臥車四輛、餐車一輛、行李守車各一輛、但至二十五年年底止，其餘均未到達，故自廿五年九月一日開始直達通車以來、祇能每星期對開二次、向一二等車均屬舊車、或係向別路借用、形式與設備均覺欠缺、茲新車全部可於廿六年二月到齊，加以裝配，大約四月一日起、可每日對開特快、且全用新車行駛、

縮短時間 (二)減短行車時間、新段餘工及舊段整理情形、既如上述，所有抽換枕木與添鋪道、日有進展，而軌道情形當日見良好、全路行車速率、可以增加、所有改良水工、亦可告竣、水上時間、亦可節省、而軍機修理、可有相當把握、預計四月一日直開特別快車、以後全線行車時間、當可大爲縮短、

行車安全 (三)努力行車安全、本路經數月來之整理後新工路基、已臻堅固、舊段枕木、亦多換新、較弱橋樑經已加固，機車車輛、善爲保養、電話號誌、即在裝設、今後行車安全、在物質方面、已大臻進步、將來仍當努力於路基保養與設備保養之工作、並極力隨時施行嚴格檢查，對於運輸員工之嚴格考核訓練、俾行車安全、得至最高成績、

訓練員工 (四)設員工養成所、本路初告完工、業尙未發達、目前員工數目、比較尙少、他日業務增進、則運輸與營業員工、必須有相當之補充、茲擬於廿六年內分別設立運輸人員見習所、養成低級行車人員、俾皆先有嚴格的技術與訓練、設立職員養成所、訓練行車職工及車僮等人員、其車僮訓練及警車侍役、即於春間開辦以應需要、

改造三站 (五)改造廣州長沙及徐家棚三大站、本路以北三站、爲較大之車站、亦三省省會之所在、客商較多、而目前者三站之設備、乃至簡陋，廣州一站、地面狹窄，改造爲難、擬俟西村車房完成後、將舊車房及煤台轉盤等拆遷，然後將原站加以擴充，長沙一站、目前極爲狹隘、不敷應用，湘省方面建議將站東移數里，以工程甚大、需費尤鉅、非一時能力所能辦，茲擬於一年內先將原站加以整理、建築雨棚及大橋、俟東面一站台站屋路軌擴充、並將長沙南北兩站面鋪設雙軌，以利開車，亦可停靠客車，同時將徐家棚一站改造尙易、擬將正道移在日前車站之後、加建較長月台與兩棚，其由碼頭以至車站一帶，亦加改善，以便客商、一年之內可以辦竣、

設長庚渡 (六)添設長江大渡船、由徐家棚至漢口、中隔長江、旅客往來、在本路祇有小火輪數艘，座位既少、且遇大風雨、即有停輪之虞、至爲不便、茲已備欵二十萬元、訂購新式大渡輪一艘、可容千人，以利接駁、至兩岸碼頭設備、亦爲相當之改良、統於廿六年內完成、

闢武昌站 (七)闢武昌城站、本路原設有武昌通湘門車站、以便武昌旅客、然距離市中心過遠、每感不便、年來武昌市政進展至速、沿城馬路亦已完成、本路爲應時勢所需求、特在賓陽門外另建一武昌總站、由北出中山路而達熊廷弼路，城市交通、至爲方便、觀瞻亦佳、北站已於廿五年底完工、廿六年一月即可開幕、北站開設後、原有通湘門站即作廢、

改造站場 (八)改造鮎魚套站場、自通車後、南北貨物、在鮎魚套站上落者至繁、原有站場地方頗廣、惜佈置欠佳，且場地低窪、每年爲潦水所淹浸、且少貨倉設備、茲擬將江邊一帶填築、多鋪岔道、添設水站及車房，此站重要性、必日有增加，惟全部工程、尙非一年內所能完成、

添建設備 (九)添建貨倉及冷藏設備、本路原日貨倉設備、乃最簡陋、全綫通車後、貨運日繁、長江以南多雨、貨倉設備、尤感需要、現爲節省路力計、擬一面租地、由商家興建、一面由路添建若干、以利商貨、又南來水果及鮮貨日益加多、冷藏設備、爲不可少、茲擬於一年內裝冷藏車十二輛、除粵漢兩大站供冰較易外、另在衡陽設一冰站、至於南終點之冷藏庫、則俟商家辦理、

完成支線 (十)完成黃埔支線、由西村站至黃埔港之支線長約二十六公里、已於廿五年十一月間開工、廿六年年內當可完成、同時黃埔港當可有相當成績，港埠與支綫既完成水陸聯運方便、業務定可增進、(十一)建築株洲聯站、浙贛路之南岸一段、定於廿六年六月間完成、可接至本路之株洲、而湘黔路又已在株州向西發展、株洲一地、將來爲東西幹綫與南北幹綫交滙之點、經已會同浙贛湘黔兩路勘察株洲聯站地點、以期得一較適之聯合車站、以應客貨之轉運云、

偷運出口日多 銅元價暴漲不已

(廣州訊)本市銅元、近以私梟偷運出口源源不輟致感缺乏、市價飛騰、每百枚値銀五毫九、買賣找續、每角均作十六枚計、而江門、石岐、肇慶、河口、西南、大良、容桂、石龍、新塘、每角僅換十三四枚、因漲價過度、買力減縮、致小販業無不受其打擊云、

省銀行 毫劵流通額 二萬六千餘萬元

(廣州訊)省行近爲迅速收集本省白銀起見、特增發毫洋劵、查自增發至今、因白銀收集成績良好、故發出面額、亦隨之增加、統計省行現在市面流通之幣、共達二萬六百餘萬元

劉維熾 定四日南返

(廣州訊)建廳長劉維熾、日前晉京請示、現已完畢、聞已決定於下月四日由滬乘意國郵船南返、計程六日到港、七日即可返抵省垣、建廳主任秘書湯澄波、經已得接電告云、

公務員審查 教廳地政局已告完畢

(廣州訊)粵公務員資格審查會成立後，即通知各機關、將所屬公務員塡表送彙送省府、轉呈中央銓敘資格，查該會現在工作甚爲積極、經先後將教育廳省地政局兩機關人員審查完畢，民財建各廳及其他各機關職員、俟將名册送到後、則繼續審查云、

粵民籌備 熱烈祝元旦

開慶祝會—提燈巡行 舟車半費—行商休業

(廣州訊)廿六年元旦、轉瞬即屆、茲値蔣委員長安全回京、萬民騰歡之時、本省各界對于慶祝廿六年元旦、決擴大舉行、茲將各方籌備情形誌下、

各界慶祝大會 各界慶祝廿六年元旦大會定于上午九時、在中山紀念堂舉行、業經設籌備處通告省市各黨政軍機關學校團體一律派員出席參加大會籌備處、現已製發入場証、分函各機關團體領用配帶出席、各機關團體是日亦均於門前張燈結綵、各繁盛馬路現已由大會籌備處飭工蓋搭牌樓、

晚間提燈巡行 各界擴大慶祝元旦籌備處、廿九日上午已在省黨部開始辦公、關于提燈巡行、經將辦法分函各機關團體預爲籌劃、自備燈色、列隊參加、市內及附省之民衆團體瑞獅金銀沙龍、佛山秋色、亦決來省參加慶祝、定於元旦晚間七時、在大東路公共運動場集齊出發巡行、

軍分校閱兵禮 中央軍校廣州分校、以蔣委員長安全回京、特決擴大慶祝廿六年元旦、藉表歡慰、定于是日上午、在大操塲舉行慶祝大會、并舉行閱兵式、請余總司令羅軍長等長官閱兵、

機關放假三天 四路軍總部、定于是日上午、在總部禮堂舉行團拜禮、屆時請余總司令訓話、至省府方面、則因各廳員于是晨參加各界大會、故改在四日上午舉行團拜、市政府、警察局、憲兵部、等機關亦于元旦日上午開會慶祝、所有黨政軍機關團體學校、一律放假三天、

舟車半折收費 大會籌備處、爲利便各地人士前來參觀起見、特通告所有四鄉舟車、從廿五年十二月卅一日起、至廿六年一月二日止、一律收費半價、并函知廣九、廣三、粵漢、三路局、及省河輪船公會、一體實行、並函旅業公會轉飭同業、在元旦慶祝時間、不得提高房租價格、

茶樓照常營業 本市茶樓、例須由每年十二月卅一日至一月四日止、一連休業五天、近東家方面、以茶樓商業每日皮費過重、當此新舊年關在即、若一連遞失五天營業收入額、現金週轉十分困難、又以新年爲公共休息日期、茶樓爲供應民衆需求之商業、尤不宜休業等詞、於昨廿八日、推派代表分赴市黨部社會局請願、現市黨部于廿九日核定辦法如下、(一)爲維持市面繁榮、慶祝元旦、暨慶祝蔣委員長返京主持政務起見、該茶樓餅業、應繼續營業、所有工人、均無庸休息、(二)在元旦起、繼續營業五天內、該原日工作工人、如繼續工作者、應由各該商店、按照原日工資支給双工、(三)在元旦日起、繼續營業五日內、原日工作人員、如自願休息者、工資照舊支給、並准由商店自由、僱用茶居工會會員補充、其工資按照原工作人平日工資酌加支給、

屠場停宰一天 至其餘廣州銀業忠信堂、商辦銀行、均於元旦起、休假三天、找換業、肉業、縫業、機器業等、均議決于元旦日休假一天、是日東西兩屠場、亦停止屠宰一天云、

民防訓練所 一月即可開辦

(廣州訊)廣東防空協會總幹事阮寶洪、昨對記者談、自省防空協會成立後、經飭各縣籌設防空支會、已呈報成立者、已達四十餘縣之多、其餘各縣亦可陸續開辦、省會方面、現決設立民衆防空訓練所、隸屬于防空協會、將來每縣市均須選派二人或三人來省入所訓練、所長擬由黃會長慕松兼任、擬擇定所址、在廿六年一月間當可開辦、關于訓練期間及授課程序、刻已着手擬訂、至本市民衆防空事宜、業經成立防護團負責辦理一切云云、

桂省考察團 將繼續出發

(桂林訊)桂省高級軍官國內考察團、前因奉命暫緩出發、乃遄返桂林、近頃陝變亦已解決、桂省四集團軍已定來年元旦日改易第五軍番號、關於派員赴國內考察事項、決繼續出發、各團員擬元月七日從桂動程云、

潮汕一帶 浪人多走私 與緝私隊常有衝突
緝私總處暫不併財特署

(廣州訊)全省水陸緝私總處、邇來對於省內私梟查緝、嚴厲異常、處長張君嵩、以潮汕方面、浪人走私、明目張胆、爲謀肅清此種私梟浪人起見、前有出巡東江潮汕各屬消息、記者昨晤該處第二科科長鍾經瑞、叩詢一切、據談、本處歸併財政特派員公署一事、現本處未有接到此項命令、本署對於歸併財特署一事、亦未有聞及、此事或爲將來之事耳、張處長出巡東江尙未有定期、潮汕方面緝私工作、浪人私梟、頗爲猖獗、與本處緝私隊常有衝突云、

出口貨証書 商檢局開始簽發

(廣州訊)廣州商品檢驗局、昨廿八日布告云、查實業部貨物產地證書簽發規則第二條之規定、檢驗局或檢驗分處、爲主管簽發貨物產地證書機關、嗣後出口商人、如需要此項証書、仰即依照原規則、規定手續、前來本局請領、以憑核發、

元旦檢查烟民証照
强迫登記期已滿 無証吸食依治罪條例處分

(廣州訊)禁烟會訂定本省禁烟程序、于本年十月、開始烟民自由登記、十一月至十二月底、則爲强迫登記、現該項期限、業經屆滿、禁烟會乃決依照原定程序辦理、以本月底止、即爲烟民登記結束之期、不得展緩、昨經分行禁烟督察處、及省會警察局飭于廿六年元旦起、開始檢查烟民証照、如未經登記領証之烟民、依然吸食一經發覺、當依禁烟治罪條例、分別處分、幷令售吸所管理處、通告各售吸所，不得容留無証烟民吸食、致干嚴究、

瓊崖鹽商 擬赴京請願 反對湘征粵鹽稅

(廣州訊)崖縣三亞戶鹽業同業公會、以湖南當局、現將粵鹽銷地之一十六縣、收爲淮鹽銷塲、復另行設局征收粵鹽行銷、該省稅捐經召集會議、決議請求政府將案撤銷、幷分函下河鹽業當進運商業務改進會舉派代表、準備赴京請願、函云、查粵鹽行銷湘省、原日專銷引地共廿一縣、現淘省當局已將吾粵鹽銷地之一十六縣、收回爲淮鹽銷塲、復另行設局征收粵鹽行銷省鹽稅、此事實行、關係本省鹽業、極爲重大、而尤足以制各地 戶之死命、本會經已召集所屬各 戶開會議決、呈請政府將此案撤銷、恢復粵鹽前日引地、并決定推派代表會同各地代表面謁當局懇求、如果未奉財政部批准、代表即北上聯合作二次請求、爲此函達貴會查照、如必需派代表時、希先行函告、是爲至盼、此致、

各縣地政局 擬改稱爲處

(廣州訊)各縣地政局組織法、現由民廳審核中、聞民廳意見擬不稱局、而定名爲地政處、以各縣長兼處長、已向省地政局徵求意見、聞省地政局對于縣長兼地政局長一事、現仍未肯贊同云、

五處庇寒所 月底蓋搭完竣 下月收容貧民

(廣州訊)社會局前會同本市各善堂慈善機關等、開冬賑會議、議決、全市蓋搭庇寒所五處、救濟市面露宿貧民、記者昨往社會局、詢以最近情形、據該局發言人稱、現在庇寒所已開始蓋搭多日、約本月底可完全工竣、所址共分五處、即河南小港兩所、東堤一所、新塡地一所、黃沙一所、元旦後、即可開始收容貧民、各庇寒所棉衣、則已趕製、至於經費、則由省府捐助五百元、市府捐助五百元、四路總部捐助五百元、至冬賑會贈送棉衣一事、將由陸軍醫院捐送一批、其餘擬向各善士勸捐云、

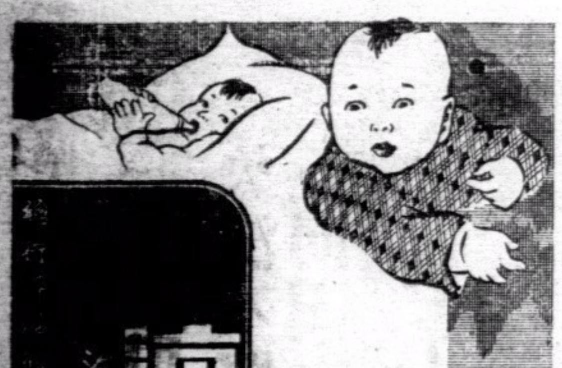

天壽堂藥行

姑嫂丸 治婦女經病赤白不育

海狗鞭健腎丸 治男子腎虧腰痛夜尿第一

中外各埠均有代理 分行廣州市十八甫

贈送丁丑年 大中華民國廿六年份精美日曆 凡惠顧姑嫂丸及海狗鞭健腎丸 或唱機唱片均有贈送

恭頌 老手喉症專科 瑞誠堂 陳錦泉先生

病者知所問津 每樽三毫 先生另有秘製定驚除痰萬應保安丹神效無匹兒科與男婦中風中痰之聖藥也

先生寓上環和興西街四號二樓

弟患白喉症咽喉腫大茶水難進並遍身骨痛頭痛發熱屢醫無效幸蒙郭顯宏先生介紹轉延診視吹散服藥繼治四天諸病悉除非先生之秘製妙藥斯疾不能速愈可見先生誠近代喉科之名手也感佩之餘謹誌數言刊登報章並告同病 交易行三樓青州英泥公司辦房馮國華頌

註冊商標 單車牌線衫 品質優美 風行中外 製造精良 信譽彰彰 各處均有發售

周藝興織造

雙妹牌雪花膏

冬令必備

雙妹老牌 爆拆水 潤面養顏

一經敷用 芬芳嬌艷 常年塗抹 轉媸爲妍

茉莉霜 雙妹老牌

新樓招租

德付道西二百九十八號至三百零二號及後便之荔安里一連三間新建石矢樓招租地方通爽光線充足有水鏍水厠等設備前後通連而鋪位層分租亦可如欲租賃請到本行面商

風行卅餘年 中國廣生行出品 各地百貨商店均有發售

中華百貨公司亦有代售

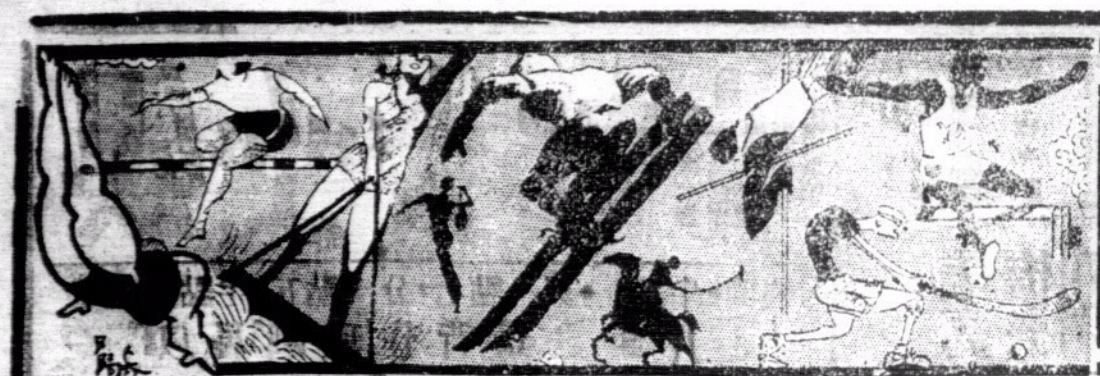

體育版

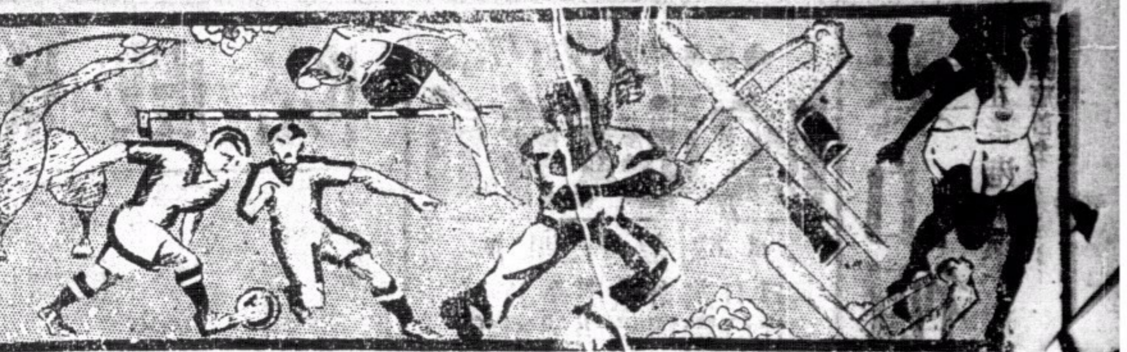

雛鳳隊有健將歸附
劉松生改隸南華B
星期六決上陣戰強敵華塞斯
△賑綏賽李天生由澳趕回助陣
埠際賽天津決不派隊來港▽

球人

(專訪)本屆尋常杯甲組賽、南華A、B隊、埃路士打隊與華塞斯四強逐鹿錦標、埃路士打與南A、南B已負兩次、華塞斯已負二次、南華B任最近始告兩次敗績、考其致敗主因、乃由於伍寶渠被罰停賽後、實力影響所致也、伍寶渠被停賽後、雛鳳前鋒之右輔有才難之歎、雖改調中衛楊本漢客串、惟因創足就履、未能盡展其才、不特前鋒綫對於聯絡上未見有若何收效、且楊任前鋒後、中衛線守禦力量亦大受影響、是以雛鳳在兩週來先後受挫於東方會與華塞斯、亦基於以上陣綫緣因也、雛鳳隊在本週比賽、再逢華塞斯、若再以零落之前鋒綫戰華塞斯、誠恐一敗再敗、則前功盡廢、將錦標希望付諸東流、該隊有鑒於此、對於雛鳳之前鋒陣綫編排、曾加以討論、卒未能覓得相當人材任右輔職、而比賽日期迫近使一般愛護雛鳳之球迷為雛鳳担憂、豈料雛鳳任物色右輔人材時期中、忽來一將請纓相助、據記者調查所得、此位後起前鋒為九華會之右輔劉松生、業已於昨日正式簽字轉隸南華B隊、俾于本週內代表南B出戰華塞斯、松生乃初生之犢、氣力充足、且屢會為九華會建殊助、雛鳳正在需材之時、得松生為之助、則萬雛問題當可解決、在本週戰華塞斯時、或可雪日前一箭之恥、惟根據足球規例、松生轉隸B隊、祇能代表出席尋常杯比賽、不得出席特別銀牌賽、蓋松生曾代表九華會出席特別銀牌賽故也、雛鳳陣勢如下、

劉松生

▲南華B

黃華繼

鍾輝林　梁現贊

楊本漢　林德譜　湯坤

李碩友　卓石金　陳德輝　劉松生　楊水益

賑綏球賽 南華陣勢

南華會主辦之賑綏難足球籌款比賽、已決定於元旦日下午三時半在加路連山塲舉行、屆時由南華會隊對港聯隊、南華會現徵得中華百貨公司報効標準新足球一個、為是日比賽之用、港聯隊陣勢早已決定、南華隊陣勢亦已公佈、經本報刊載、惟關於後衛方面、因李天生於是日允由澳門趕來港助戰、故後衛方面改由李天生與梁現贊担任云、双方陣勢如下、

▲南華會隊

包家平(南A)

李天生(南A)　梁現贊(南B)

李國威(南A)　黃美順(南A)　梁榮照(南A)

鄭季良(南A)　黎兆榮(南A)　李惠堂(南A)　陳德輝(南B)　曹桂成(南A)

▲西聯正選隊

羅蘭士(華塞斯)

大告山奴(西洋會)　士溫(蘭開夏)

泰羅(華塞斯)　比路度(西洋會)　挪夫(西警會)

碧福(香港會)　威爾遜(香港會)　地諾士(九龍會)　法蘭寧(香港會)　衣永(埃路士打)

▲西聯後備隊

些力(工程隊)

士提反氏(埃路士打)　哥士打(聖若瑟)

衣史杜蘭治(香港會)　金卑路(埃路士打)　卑利士(九龍會)

畢力(九龍會)　候律(工程隊)　李安納(聖若瑟)　窩地(聖若瑟)　阜拉(香港會)

埠際球賽 津隊不來

埠際足球賽、本屆輪值於舊曆元旦日在港舉行、港為主隊、故足球總會已于去月具函去津滬足球總會、邀請該兩埠足球總會屆時遣派足球隊來港出席埠際比賽、本港先後已接津滬總會覆函、滬會已答允派隊南來比賽、惟津會因各球員對於請假問題、發生困難、屆時不派隊來港參加本屆埠際賽云、

滬二萬公尺長途賽跑
王正林佳估本屆寶座
時間為一小時十分卅七秒三
鈕鴻銓跑鞋誤事竟屈居第四

(廿一日滬訊)虹口越野隊主辦之二萬公尺長途賽・昨晨八時半在虹口公園起步、報名者共計一百二十三人、但因隔宿天雨、致實際報到者・僅六十五人、小將張良及王汝霖等亦因事未及趕到、結果冠軍一席・為王正林一小時十分卅七秒五分之三榮膺、鈕鴻銓自始至終・均居前導・在最後二千公尺時、因腳指出血・致屈居第四、殊為可惜・凌學文以一小時十一分廿八秒二獲得第二・第三為吳文林、

王正林脫組居前導

八時半、全體賽員在虹口公園、西門口排列、槍聲響處、一百三十餘條飛毛腿真不爭先恐後、王正林經驗老到、最先脫穎而出、萬金生、吳文林、凌學文、支緊緊相隨、鈕鴻銓、曾友文落後約十數公尺、跑完江灣路、折入翔殷路、畜植公司前、王正林遙領在前、鈕鴻銓此時突然加緊腳步、於人叢中一穿而出、漸已逼近王正林・吳文林、凌學文、不前、已落後約三十公尺、萬金生又在後約五十公尺、

復旦門前鴻銓超出

王正林某年在各項長跑賽中、[illegible]此次勁敵相繼、分外眼紅、[illegible]山東大道紅袴子、速度加緊、又超出王正林而遙領在前、王亦力追、致吳凌兩人、已被拋落後百公尺、管友文、萬金生、蔡道義、洪志遠、楊榮法、顧啟明等跑作一團、作為第三起、經過遙長之翔殷路、向左折入軍工路、鈕王仍保持其原有位置、惟王已後鈕約二三十公尺、管友文則曾一度迫近、吳凌蔡洪亦由第一起越出・晉入第二起、

水電路口鴻銓流血

達市政府、全程已畢其半、賽員精神亦為之一振、鈕鴻銓仍拋棄王正林有三十公尺距離・吳凌並肩前進、曾再後約百公尺、萬金、顧啟明二人則競爭甚力、淞滬路上、鈕仍領導・再折入翔殷路、重經復旦大學、追達水電路口、鈕鴻銓因銜門過力、而跑鞋又過小、致足指出血不止、雖仍奮勇前進、惟內創痛難急、[illegible]於一步、致為王正林乘機穿出領導、鈕則屆居於第二位、

正林冠軍鈕居第四

將達終點五百公尺時、鈕已舉步維艱、愈跑愈慢、更為凌學文、吳文林所超出・而王正林則健步如飛、以一小時十分卅七秒又五分之三首達終點、第二為凌學文・落後約二百公尺、成績一小時十一分廿八秒又五分之二、吳文林再後百公尺許、列第三、鈕鴻銓力疾跑到終點・屆居第四、獎品支配、計冠軍得吳市長盾、程貽澤盃・亞軍楊司令盾、季軍蔡局長盃、第四潘局長盾、第五許曉初盾、第六周邦俊鏡架、以上六名並由標準公司加送獎牌各一塊・其餘抵達終點者、均得新中國醫學院院長朱鶴皋獎牌一塊、

榜上留名

冠軍王正林　成績一小時十分卅七秒五分之三、亞軍凌學文一小時十一分廿八秒五分之二、季軍吳文林一小時十一分五十一秒五分之四、㊃鈕鴻銓、㊄管友文、㊅徐園・㊆范金生、㊇楊榮發、㊈顧啟明、㊉金超生、(十一)吳志道・(十二)蔡寶義、(十三)周如康・(十四)陳子辭、(十五)鄧亞後・(十六)洪志遠、(十七)范賢植、(十八)香桂棣、(十九)吳協成、(二十)

排球友誼賽
元老戰保羅同學會
今日在保羅球塲舉行

本港元老隊為觀摩技術及與省方老友團一良敘起見、于本月廿五日與師晉省、與省中老柴作一度省港埠際網球排球足球籃球比賽、任省作戰兩日、省元老究竟藝高一籌、麼勝排足網球三項獎杯、港元老僅勝籃球一項、不致白走一遭、飽餐而回、各老柴在省作賽完畢、即于廿八日集隊回港、雖經一度敗北之後、老興仍復不淺、今日下午四時三刻、又約保羅同學會作排球友誼賽于保羅球塲、双方出塲球員如后、

△元老隊

陳錫培　施應權　英焯林　陳光錦　錢廣仁

黃文啟　李獻良　李樹根　陳子青　郭燃昌

何大僂　伍寶鑾　周永錦　余伯燦　霍伯垣

△保羅同學會

周永梅　陳昌永　盧景揚　曹克安　陳文幹

李明亨　陳普森　陳潤實　顧賡堂　何炳基

李培芳　邵顯榮　劉炯仁　鮑仕潤　羅子明

昨晚一幕友誼女籃球賽
省立女中下馬施威
△十八比十五壓倒本港勁旅興華
普通界女籃賽南華對精武一塲改期▽
今晚八時改由省立女中應戰港大隊

雄霸廣州三屆籃球冠軍之廣東省立女子中學籃球隊、及排球隊一行二十人、由雷惠明率領、昨晨由省乘天一輪到港、昨晚七時半在青年會與本港今屆女子公開籃球賽勁旅興華隊作首次接觸、結果女中以十八比十五、僅以三分之差、壓倒興華、女中各將初演身手、果然不弱・前鋒何德芳、佳作甚多、反身偷籃・尤為特色・馮淑娟之衝刺、極盡巧妙之能、後衛冼慧莊・戰來彬彬有禮、始終未犯一規、盧孫兩將勇于任事、雖有小過、亦不失為兩員虎將・全隊健兒呵成一氣、故能一路佔先、未嘗為興華手反局面、最後由陳巽華射入一球、奠定大局、遂以三分之差、壓倒興華、興華昨晚六轉演來亦甚出衆、後衛朱診異、李嬋卿、藝術較前已大進步、盛視嚴密、大有一夫當關、萬夫莫敵之慨、前鋒陳鳳琴單手托球、昨晚竟不靈驗、壘射不中、惟其身手依然、竊如游館、惜盧淑聲舉動運純、頻頻失機、鑄成大錯、飽國卿籃下射球欠準、錯過良緣不少、致有此失、七時半、既屆、球証陳仕鴻播凳君、立于場中、召集雙方隊長舉行握手授旗禮之後・鳴號開始角逐、女中以初到貴境、人地生疎、[illegible]淑馨、淑娟各為已隊建立一功、第一節六比四・女中佔先、第二節再戰、興華乘盧婉靜・孫王明先後犯法、兩罰一射、連獲雙半・何德芳確是個中健將、沿途發矢・連貫雙鴨、陳巽華不甘落後・亦擷一朵・上半場十二比七・女中依然首席高踞、休息之後、重整征衣、陣前再會、女的馮淑娟抄手空空、籃下揚鏢、又告中華積分增至十四、此後頻頻錯誤・興華盧陳飽三將、左右穿梭、馳騁全場、活躍非常、一帆風順、連下數城、追至十三比十四、僅以一分之差、完[illegible]

△興華隊

	陳鳳琴	鮑國卿	傅碧珊	盧淑馨	朱珍興	林少屏	李嬋卿
(射入)	○	一	○	二	○	○	○
(罰入)	五	三	○	一	○	○	○
(犯規)	○	○	②	○	○	○	○
(積分)	五	五	○	五	○	○	○

十五分

△省女中隊

	馮淑娟	陳巽華	何德芳	盧婉靜	劉素常	孫玉明	張淑芳	冼慧莊
(射入)	二	一	六	○	○	○	○	○
(罰入)	○	○	○	○	○	○	○	○
(犯規)	一	○	二	三	二	三	三	○
(積分)	四	二	十二	○	○	○	○	○

十八分

△普通界女子籃球賽、南華對精武一塲、原定今晚舉行、祇因南華有兩塲比賽、故改期、今晚八時則由省立女中與港大作第二次比賽、仍在健身室、

明年春假期內
廣州三勁旅興師犯港
比賽程序業經編定
本港健兒橫戈應戰

民國廿六年元旦日、社會人士、多乘春假期將來臨、作賞勝之舉、廣州方面、各種技術人材、亦以本港為一體育鼎盛之區、紛紛派遣勁旅、赴各地作友誼比賽、[illegible]參加市長杯賽、有劉德修、松各將健可知之、立法學院何克服華仁、西南會等四隊、戰四勝一次、來港作戰、現港方參戰各隊、以大敵當前、均秣馬厲兵、準備應戰、想屆時戰幕一開、定有一番劇烈表演也、茲將三隊來港球員及比賽日期分錄如下、

△比賽日程

卅一日　下午八時　對南華　健身房

一日　下午八時　對陽光　(同上)

二日　下午十二時　對青年會甲　(同上)

三日　正午十二時　對華仁　卜公球塲

△青年會籃球團比賽日程

一日　下午七時　對聖仁　健身房

二日　下午六時　對籃球團　(同上)

三日　上午十一時　對南華會　卜公球塲

四日　上午十時　對南華中學　南華球塲

△培英排球隊比賽日程

一日　對保羅同學

二日　對漢中

三日　對南華

△培桂球隊、指導劉俊傑、領隊彭學樸、隊長曾本營、副隊長陳任機、顧問朱寮生、(綽號火車頭)(右鋒)、(綽號神掌)幹事廖啟東、隊員羅開貴、(右衛)(右鋒)(左鋒)吳立通、(中鋒)黃震、(左衛)林文定、(中鋒)梁尚隆、(中鋒)葉潤章、(左鋒)李見祺、

梅芳籃球隊負於港大後
具函上訴籃球聯會
焦點問題在於被罰損失一分

(廿八)普通界女子籃球賽、港大對梅芳一塲、前晚港大于最後數秒、因陳惠鄉被罰出場、與文娌入場代替・紀錄員謂其未有報名・判罰一球・港大因此罰入一分、竟以廿六比廿五・以一分之差擊敗梅芳、事後梅芳隊教練羅次鄉、認為當時吳文娌係已由彼本人代[illegible]名、以為判罰不合・昨日去函、比賽委員會、請持公道、並據反原判、並將該隊最交委員會、函錄后・

香港籃球聯會女子組公開比賽委員會列位台鑒、啟者、查本月廿八號晚八時敝隊與港大比賽、將完場數秒鐘時、敝隊球員陳惠鄉被罰出場、當即由弟帶同替補員吳文娌到紀錄處報名出場代替、且得紀錄員郭木開君登記冊內、即向裁判員報告補充出場、[illegible]

被罰之一分、判作負論、敝隊情有不甘、根據下列理由、上訴於委員會、[illegible]記錄處報名、且得替補球員登記、[illegible]

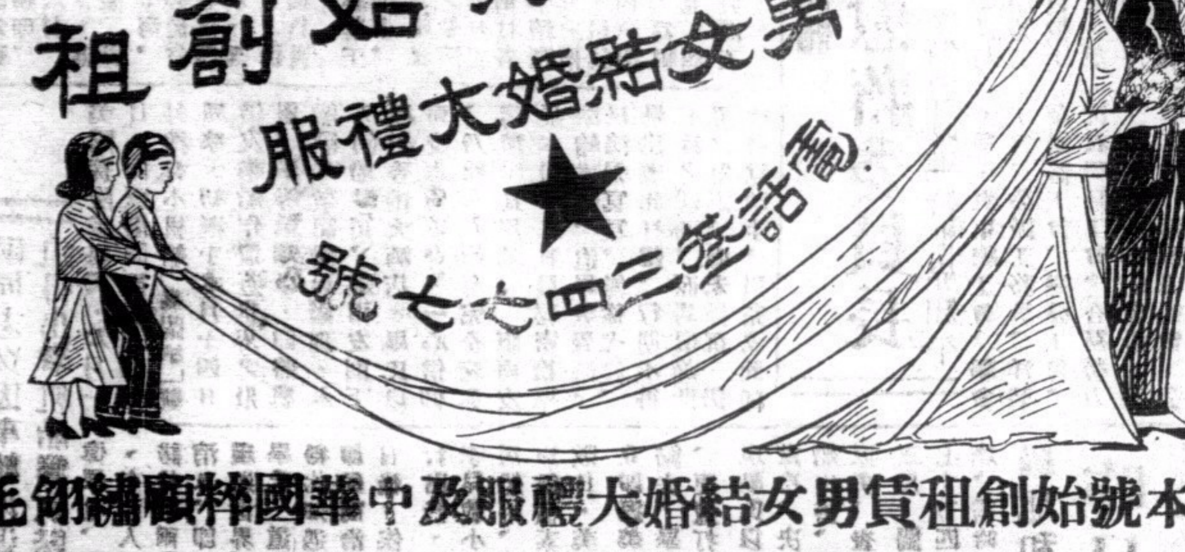

本號始創租賃男女結婚大禮服及中華國粹顧繡紗毛紅
裙大掛如蒙賜顧請預早數天到小號試身務令舒適滿意
中環威靈頓街四十五號二樓

本週各項球類比賽秩序

女籃球

十二月三十日(星期三)　下午七時起

普通界　興華對凌風……健身室

精武對南華……健身室(改期)

下午八時

友誼賽　省女中對港大隊……健身室

十二月卅一日(星期四)　下午七時

友誼賽　省女中對梅芳隊……健身室

女排球

廿六年元月一日(星期五)　下午二時

友誼賽　省女中對南華會……加路連山

足球

廿六年元月一日(星期五)　下午三時半

賑綏賽　南華會對港聯隊……加路連山

女籃球

元月二日(星期六)　下午七時

友誼賽　省女中對港聯隊……健身室

足球

一月二日(星期六)　下午四時

尋甲組
香港會對蘭開夏……香港會塲
西洋會對海軍隊……京士柏塲
西警會對九華會……九龍會塲
東方會對九龍會……海軍球塲
南華B對華塞斯(0·1)……加路連山

下午二時半

尋乙組
香港會對蘭開夏……香港會塲
華警隊對九華會……九龍會塲
東方會對九龍會……海軍球塲
南華會對華塞斯(1·3)……加路連山

下午四時

昂砲兵對海軍隊……漆咸道塲
鯉炮兵對工程隊……陸軍球塲

下午二時半

尋丙組
西洋會對軍糧隊(1·2)……京士柏塲
利加會對飛機隊……漆咸道塲
軍警隊對華塞斯……陸軍球塲

下午四時

聖若瑟對工程隊……聖若瑟塲

一月三日(星期日)　下午四時

尋甲組
聖若瑟對南華A……掃桿埔塲
埃路士打對中華會……加路連山

下午二時半

尋乙組　埃路士打對中華會……加路連山

下午二時半

尋丙組　華警隊對軍糧隊……九龍會塲

下午四時

西警隊對印陸軍……九龍會塲
光華隊對蘭開夏……漆咸道塲

小足球

△雄華體育會雄字小球隊、定于今日下午三時、與模範B隊作友誼戰、于卜公球塲、雄華陣勢如下

馬兆華

曾錫康　譚炳珩

張耀森　李聯芳　呂汝霖

黃開強　馮自堃　周應恩　郭承恩

△三多小足球隊、約於本星期五下午三時、於卜公園作友誼賽、甲組之球員如下、

李栢明　盧炳垣　李秀峯　胡子結　陳裕成　何祺瓘

△生力軍小足球會、何祖祥、羅儒發、△西北小足球會、定于本星期日下午二時、對獅子山小童組、作一度友誼賽于修頓球塲、陣勢列左、

陳燊昭　何樂基　陸觀倍　伍春榮　林振儒　梁[illegible]

△紅紅A小球隊、于今日下午三時、與正光榮小球隊比賽於卜公球塲、

(紅紅A)　黎謝少如　梁炳劍　鄧世昌　梁仲

(紅紅B)　黃漢明　李關良　鄧潤世　馮世泉　黃惠賢

△紅紅A小球隊于今日下午五時、與正光隊比賽於卜公球塲、屆時有精彩表演、擁有多員球員如下、

(紅紅A)　黎謝少如　梁劍豪　鄭世昌　譚均幹　南鄭英權　梁炳釗

葉伯衡專醫痔瘻

本醫生向設館在省城江門各埠專醫痔瘺數十餘年遠近傳名今特設分館在香港中環大道中何東行四樓 諸君如有患痔瘺者請來一診立見奇効 解除痛苦矣 葉伯衡謹啓

●孔如坊● 新戲院

◀即日放映▶

一鳴公司全部粵語歌唱奇情悲艷有聲巨片

殺人小姐

任護花 編導

小瑤仙 黎笑珊 黃壽年 楊業宏 馬金娘 楚岫雲 鍾飛燕 主演

⊙是文學家與藝術家電影天才者聯合陣線！
⊙是聚精會神嘔心瀝血不可多得之大傑作！

淫冶可殺人 多姿可殺人 嬌嗔可殺人 柔情可殺人 美色可殺人 妬嫉可殺人

纖纖弱手嬌無力！為何斗胆要殺人！此中有明白啓示！

下期卅一號起映 榮光公司 榮光出品

鄉下佬尋仔

林坤山 大口何 鄭山笑 譚玉蘭 主演

大華影戲院

即日放影

二十世紀霍士公司緊張驚險奇情巨片

白狼酬恩記

米高威倫珍梅亞及狗明星白狼合演。

義犬流血救恩主！美人冒險戀英雄！

下期新歷元旦選映溫拿公司歷史巨片

白衣觀音

姬法蘭絲大傑作

東方戲院

即日放映

美高梅公司特製香滑稽奇情包羅萬有名片

滑稽聯歡大會

肥瘦双星羅路與哈地合演

集短片之精華！盡諧趣之大觀！

節目繁多不能盡錄

元旦換映歌舞巨片 **戲船艷史**

美絕歌后愛蓮鄧主演

不日放映刺激名片 **絕世冤仇**

舒價連稅 日場 前座一毫 頭等二毫 超等三毫 夜場 超等七毫 小堂四毫 頭等五毫 小堂三毫 中座三毫 小堂二毫 前座二毫

娛樂大戲院

即日兩點半・五點十分・七點一刻・九點半・開映

以馬戲班作背景之鉅片

馬戲女皇

絕頂諧艷 絕頂滑稽 寫情名貴作品

新歷元旦日起獻影 舉世期待着的影片權威

佛德烈馬殊及柯利花第夏慧蘭領銜二千餘滿員合演空前偉大舉世無雙鉅片

風流世家

請早定坐以免向隅 奉贈特刊 隨券奉贈

中山藥局

總代理 黎家濟

肚痛保應散及生肌止血散 如有各寶號欲代理此散者或有藥品交敝局發行者請到香港西營盤大馬路三百一十三號面議格外歡迎

贈送三千樽 剪此告白到敝局任取上述藥散一樽贈完為止

有聲影院 光明

油蔴地公眾四方街 即雷火船碼頭對埋

……電話伍捌伍叁壹弍……

即日放映 全球公司全部粵語對白歌唱粵劇改編榮耀鉅製

粵劇泰斗馬師曾 **野花香** 舞台花后譚蘭卿 合演

看此片一回勝讀百次青樓夢！看此片一次勝遊千遍溫柔鄉！老誠練達不可不看！青年男女不可不看！摩登男女更不可不看！（是期半價）

凡國語影片及西片加設中文字幕解明，默片則聘請宣講員講解明白

放映時間 △日場▽兩點半 △夜場▽七點半 九點半

票價連稅 超等毫半 後座一毫 中座八仙 前座五仙

元旦九龍首次放映 麗影公司出品全部粵語對白武俠戰爭巨片 **神鞭俠** 新靚就 胡蝶影 主演

不日放映 南國公司出品全部粵語對白探偵巨片（是期半價）**女間諜** 李綺年 領導主演

北河大戲院

◀電話伍陸玖捌柒▶

最後一天開演●請君快定座

太平男女劇團

（男藝員）馬師曾 半日安 馮俠魂 馮醒錚 趙驚魂 陳鐵善

（女藝員）譚蘭卿 衛少芳 梁卓卿 梁飛燕 梁小燕 衛笑妃

今日演● **肥猪瘦蝨** 半日安傑作

今晚演● **怪公子** ● 馬譚首本

●注意日戲免費劵有效●

座位	（日價）	（夜價）
大堂前	六毫	二元三
大堂東西	五毫	一元六
大堂中	四毫	一元二毫五
大堂中後	二毫半	七毫半
大堂後	一毫半	五毫
二樓東西	四毫	一元二毫五
二樓中	二毫半	六毫
二樓後	一毫三	二毫二

●娛樂稅椅墊在內●

明日祇映一天 **傻偵探**

鐵定新歷元旦日九龍首映 大觀公司巨片 **梨花落** 吳楚帆 黃曼梨 主演

新世界戲院

◀即日全港首次放映▶

藝華公司睥睨一切榮譽貢獻緊張神秘偵探艷情巨片

新婚大血案

王引 王乃東 鄭孟霞 王次龍 合演

○糟蹋女子，草菅人命，惡毒強盜真惡毒！
○認賊為友，沉迷舞場，風流偵探假風流！
△警匪決鬥之激烈！
△劫殺綁架之緊張！
△朱唇媚眼之風騷！
△情歌膩舞之沉迷！
○機關槍隊，鐵甲車，勃郎林，盒子砲，砰拍拍，血光冲天！

新歷元旦選映南洋公司大喜劇 **鄉下佬探親家** 林坤山 唐雪卿 廖夢覺 主演

平安戲院

定座電話九六八五六本港售票處在統一碼頭

即日開映 環球又一部戰事義俠巨片

勇武巨星北鍾士主演 艷星馬利安等配演

義俠將軍

畏敵人，反致喪身，切莫作無抵抗的人物！讓戰功，歸榮死友，好一個義與俠的將軍！

下期慶賀新年特別選映 派拉蒙特製品緊張浪漫滑稽香艷寫情巨片 **洞房春色**

皇后戲院

專映名片巨片的大本營本院電話三一四五三

即日開映 兩個 瓜威拉胡西滑稽傑作

雷電公司非常好笑香艷詼諧巨片

大鬧金字塔

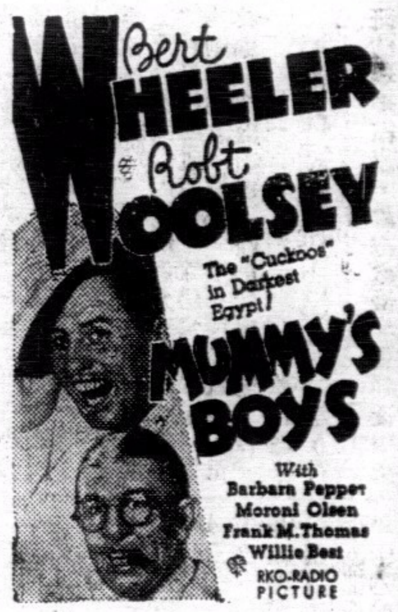

兩個傻瓜，偷人四個老婆！千里江山，掛在一身赤肉！扮女人傻瓜戲會長！破戲法入笠竟失踪！心驚驚大鬧金字塔！死不怕双探無底洞！

慶賀新年提前明日起映 雷士公司風流浪漫滑稽歌舞熱艷巨片 **歐台春暖**

港聞之一

港府禁發危害電訊

違例者將封閉機件

授權港督或特派員以便行使職權

港府為應付非常時期之種種設備、如前期立法局會議時、所提請通過管理燈光熄滅條例、即為其一、最近港府對於電訊管理條例、亦將提出立法局修改、據律政司晏禮伯所解釋修改該項法則之理由、係依照一九二二年馬德里萬國電訊交通會議之條文第廿六項、凡參加會議之國家、得保留其權力、停發有危害該國安全或違犯該國法律、及秩序安寧之私人電報與無線電、因此本港之電訊條例亦進行修改之、現將修正一九三六年電訊法則、其中第一段丙對於遇有非常時期、或為謀公共安全之時期、未有授權港督或任何特派員、得有權停止拍發、有違犯本港法律或危害本港安全之電訊、現修正該例、乃欲授權港督或任何特派員遇必需時、則有權行使此種職權也、在修正該例其中之第三項、加入「封閉」兩字、其用意使裁判署遇必需時得先行下令將拍發電訊之機件封閉、修正後之一九三六年電訊條例、其條文如下、㈠該例稱為一九三七年電訊修正條例、㈡取消一九三六年條例之第四節第二附則以下文代之、丙段第一附則所規定之權力、凡遇有危害本港法律者、或影響本港秩序安寧者、港督或任何特派員有權行使其職權、在公共非常時期、或為謀本港安全利益起見、倘有懷疑者、當此期間、電訊管理人須得港督簽發之執照、始能拍發、㈢一九三六年電訊條例第卅一節第一附則原文之第十二行、其中「收沒」兩字、修正後、應在此兩字前加入「封閉」或「收沒」之字樣、㈣該項條例、自港督宣佈後、乃發生効力云、（世界社）

大羅仙酒店

香港德輔道中

酒店裝煌 貴族用具 平民價目 素稱經濟

特色飯菜 隨意小酌 冷熱水喉 日夜充足

日夜之房 一律元式 特別減收 隨時應有

優待来賓 房租極廉 加宿風扇 概免收費

元式之房 夜晚通宵 住客到来 無有推却

華英洋服店

平嘢冇好、好嘢冇平 平而又好、非此莫屬

（地址）九龍油蔴地彌敦道四百九十二號

三院病人過擠

勢將改良

華人代表羅文錦、曹善允、羅旭和、周俊年等、本定期已昨日前往廣華醫院巡視、惟前日適值羅旭和夫人逝世、故港中官紳名流等昨日均往殮殯、因而數代表未能聯往、聞已改期下月中旬、又查各華人代表一俟往廣華醫院巡視完畢後、對三院將有所供獻、關于病人過擠情形・亦將為彼設設法改良也云、（華僑社）

港九茶居工友

定期聯同開會誌慶

關於統一難題昨夕業告解決

香港九龍茶居工業總會本已于數月前正式入稟政府成立、惟創辦伊始、原有屬下之十七分部工友、即時同意加入者固多、惟遲遲未簽同意者亦不少、職是之故、該會成立以來、對于一切進行、均受阻障、而該會為此事而召開會議、討論統一問題、先後亦不下十數次之多、然大致未有若何結果、以港九兩地茶居業工人、不下四千餘之衆・莫不以生活提高為是求、故對于一切障礙、亟思打破、因特于昨晚召開常會、由各委員先後發表意見、結果、一致認定解決統一難題、實不容稍緩、故日前其尚未同意加入之分部、立行簽証加入、以免碍及全部會務進行、茲將會議結果錄下、

▲另組六科 查該會除現有主席及職員外、為增進統一速率起見、故日前在十七分部中產出一整理委員會、並以忠勝分部為委員長、由潘佳負責辦理、直至昨夕、並產出六科、為財政胡運堂、庶務陳聽、交際文志豪、評議呂旭如、調查李金孫、糾察何炳、查整理委員會及該六科部、均為在此整理統一期間負責進行、至十二月十四日即結束、而該總會職員、則照前負責一切、

△聯同誌慶 又查該業工友、目下失業人數頗多、現既經完全統一、為亟謀工友生活、作有効之救濟起見、決于本月廿日重新起拈、以便換取前往各茶居替工、于拈手續完畢後、即于廿二及廿三兩夕、舉行聯歡大會、以誌同慶、屆時將在會內演唱鑼鼓八音等以助慶、為聯絡其他團體感情起見、屆時幷請港九兩地各社團工會前往助慶云、

旅意華僑抵港談

華僑在意生活一斑

以小商人居多大商店絕無僅有 習航空者俱富胆畧意民甚嘆服

意大利距我國甚遙、交通非旬日可達、而我國僑民之旅居該地者、為數不鮮、最近意政府戰勝亞比西尼亞後、該國幅圓遼闊、關于該地商情及華僑生活如何、頗為關心者所欲悉、昨有旅意華僑某君適返國門、言及甚詳、茲錄之如下、

僑羅馬者 留學居多

據云、我國僑胞之旅居意土者、以在羅馬者居多、而彼輩則以留學生為衆、大都研究政治、經濟、文學等科、至於在該處學習航空術之留學生、以勇敢見著、故最博得意民之稱贊、其次僑胞之旅居多利諾者、人數亦衆、以研究軍事工程兩科為最、在米蘭者、則以小商人居多、彼輩多營售兜佃帶等業、華僑之在是間、能經營一小商店者、絕無僅有、

留學華僑 受優待遇

多為留學生、最近意政府有見及此、曾頒佈新例、凡我國僑胞之前往該地留學者、得享受一種優良待遇、此優良待遇即為凡持有憑証往見當地政府、可領一優待証、此種優待証不論乘坐舟車或購買當地官營物品者、均可獲得到若干折之優待、以目下而言、意國一地、華僑之前赴經商謀生者、則難有良好發展機會、而入口華僑・大

華意人民 素有好感

至于華僑之在該地、與當地商民素具好感、比年以來、絕無不良事件發生、因而當地政府對我華僑絕無歧視心理、惜該地為工業國、對于我國商民、甚鮮有大發展機會、

移民往亞 積極開墾

又自意政府征取亞比西尼亞後、其第一步工作、則為解除奴僕制、現亞民自得解除奴僕制後、近數月來、已多數事獲頒新薪、規定每星期清結一次、目下意政府已積極移民往亞地、從事開發等工作、早均每日約五百人進亞境、現其開發工程、第一步為建濬渠道、次為設立小規模學校、以教育亞民、再次為建立各種機關、現已不少華僑、亦隨到該地作小經營云云、

必地利

大褸專家

中環雲咸街十六號

本年氣候奇寒故本號特由歐美運到大帮新款褸絨狐皮鈕帶扣以應女界穿褸禦寒之用來料定做均表歡迎並製裘舞衣等價廉適體

閩港工界團體

昨電慰蔣委員長

幷懇委座領導以維持世界和平

當日前蔣委員長被張逆刼持後、本港工界各團體、異常關懷、乃聯合百數十工界團體、致電中央、聲討張逆、幸不數日而委座安然脫險、回京服務、僑港各工界團體、莫不歡忭異常、本已早日聯名致電慰問、惟以辦理各手續致延時日、直至昨日、乃聯合數十團體、率領工人共三十萬之衆、致電慰問、並敬懇委座領導以維持世界和平、茲將電文錄后、「南京軍事委員會蔣委員長勛鑒、鈞座出險、普天同慶、敬祝民族由鈞座領導復興、維持世界和平、恭祝康健、萬歲、港工聯合會、公親愛國、港九茶居工業總會、藝花藝術學院、華僑維持失業聯合會、百業研究社、華僑通訊社、車衣工會、革履工會、籐行平樂工會、銅鐵工藝社、燕窩鴻順工會、米行同協工會、桶行廣聯工會、忠信工會、聯勝工會、摩托汽車總工會、聯會工會、公誠工務社、洋務金銀器工會、樂聲工會、洗衣聯聚工會、合羣勞力工會、敘同和研究社、茶行工會、華僑美術會、公安工會、榮業工會、線香工會、銅器工商研究社、三羅同鄉會、西福工會、華履工會、船主司機工會、客棧方言工會、振業工商社、敘藝工會、國斌國術館、仁愛研究社、華南圖片新聞通訊社、南方國術會、南藝國藝會、婦女職業會等、暨發起通電人邢功、梁傑、劉崇起、陳錫山、張桂生、凌康發、蔣海泉、率卅萬會員工友同叩艷（廿九）印」（華僑社）

少婦投海獲救

少婦卿銀、廿一歲、昨晨九時、奔出至灣仔告羅士打道海旁投海自殺、為榜人覩狀、下海將之救起、交差帶返二號警署報案、由署轉送國家醫院調理、

美國探險家畢氏

環遊世界壯志難酬

兩同志又因事離港返美 迫得出賣帆船籌款歸國

美國探險家畢氏、本月一日、由滬偕同兩友人來港、携有小帆船「嘉蘭納」號同來、初擬于本月十四日偕友乘船作環遊世界之壯舉、畢等抵港後、即將帆船駛入敬記船廠修理、本人隨船駐宿、其兩友則下榻于香港大酒店、畢氏以兩友志同道合、一心信仰、乃將本人所有完全交與購辦糧食用具、詎兩友於本月十二日晨秘密搭乘輪離港、追畢發覺時、已鴻飛冥冥、無從弋獲、畢氏遭此打擊、行期不得不為之延阻、而其環遊世界之壯志、固未銷沉、仍欲尋覓助手、以完成此種偉舉也、迨至本月十五日、有西人美路榮比利及寶諾特納兩氏、聞畢氏不幸消息、即決意援助、完成環遊世界之志願、乃造訪畢氏、道達來意、畢氏以得此知遇、乃大喜過望、即與商洽一切、幷決期三數日後、俟小帆船修妥、即行出發、美寶兩人且將行李昇載小帆船上、與畢同居船中、在畢氏固以為可以得償素志矣、不料最近數日、美寶突以要事、須立即返美、已於日昨離港歸去、畢氏環遊世界之舉、更遭打擊、無法實現、現畢氏以所願難償、心灰意冷、決將「嘉蘭納」小帆船出售、以作川資、離港返美、查該帆船全長三十三尺、闊二十八尺、馬力七十五匹、可運航五萬咪達、需時五千小時云、

羅旭和夫人

昨日出殯

本港華人代表羅旭和夫人郭懿德女士、於前廿八日上午八時逝世・昨日下午四時出殯、三時四十五分發引・殯禮係採用基督教儀式、進體葬昭遠墳場、安葬儀式、由本港何會督及李求恩牧師主禮、本港總督郝德傑爵士、海軍司令列杜夫婦、陸軍司令巴杜苗夫婦、海軍副司令薛城、輔政司那夫夫婦・庫務司戴資・周壽臣、曹善允、周俊年、羅文錦、譚雅士、盧榮傑、李星衢等・保良局、東華三院、團體局紳、華商總會等團體董事值理等中西人士數百人、均往執紼・素車白馬、備極哀榮、（中央社）

太古洋行船期廣告

寧海 往汕頭福州青島烟台大連天津 十二月三十號上午十點開行
成都 往汕頭上海青島烟台天津 十二月三十號下午二點開行
嘉應 往海口北海海防 正月一號下午三點開行
雲南 往廈門上海青島烟台天津 正月二號下午二點開行
四川 往福州上海 正月三號上午七點開行
瓊州 往汕頭上海 正月三號上午十點開行
貴陽 往汕頭暹羅 正月三號上午十點開行
安順 往汕頭廈門汕頭石叻庇能 正月四號下午二點開行
綏陽 往汕頭上海青島 正月六號上午十點開行
牛莊 往汕頭福州烟台天津 正月六號上午十點開行
廣州 往廈門上海 正月六號下午五點開行
湖北 往汕頭上海青島烟台天津 正月八號上午十點開行
慶元 往海口北海海防 正月八號下午三點開行

貴客附貨請到本行或德輔道西三號太古分局電話式式零零式 貴客搭船定位請到德輔中皆百廿七號南泰但記 自動電話式零壹式伍

華人 總經理 莫慶鏘 分局司理 蔡鏗一 謹啓

省港 廣生隆船務洋煤行 船期廣告

啓者本行茲有最堅固快捷輪船 新榮華 SOLVIKEN 夏歷十二月十一日啓行

往荷屬萬鴉佬埠 牛郎低洛 三馬林達 麻厘夾板 往英屬山打根埠

貴客搭船附貨請到本行面商是荷

注意 本號搬往新地址德輔道中二百三十六號三樓自動電話二四一四四 省行沙基一百七十號即六二三路 自動電話一二八零一

渣甸輪船公司船期

啓者本公司茲有堅固快捷輪船

澤生 一九三七年正月二號上午八點開行 往星架坡庇能吉打
明生 一九三七年正月三號上午十點開行 往汕頭上海青島
合生 一九三七年正月三號上午八點開行 往汕頭福州青島烟台天津
源生 一九三七年正月六號上午七點開行 往神戶大板
德生 一九三七年正月六號上午十點開行 往汕頭上海青島
吉生 一九三七年正月八號下午三點開行 往星架坡庇能吉打
樂生 一九三七年正月十號上午十點開行 往汕頭上海青島
茂生 一九三七年正月十五號上午十二點開行 往山打根
瑞生 一九三七年正月十五號下午三點開行 往星架坡庇能吉打
浩生 一九三七年正月十七號上午十點開行 往神戶大阪
顯生 一九三七年正月廿九號上午十二點開行 往山打根

凡往汕頭上海青島輪船除星期日外均有船落貨隻後駁長江各埠貨物貴客如欲附貨搭船者請移玉至本公司辦房面議是荷 電話式壹肆七七 渣甸公司啓

德記利士公司船期

海陽 汕頭廈門福州 十六日下午三點 是水不收福州貨
新海門 汕頭 十七日下午四點
海澄 汕頭廈門福州 十九日下午四點
海寧 汕頭廈門福州 廿三日下午四點

貴客如欲搭船附貨者請到本公司辦房面議是荷 德記利士公司啓

鹿角酒店

房租 日租五折 月租面議 日夜常備

中環大馬路門牌壹百四十八號 電話二零五零五

永安銀行

資本 額定港幣九百萬元 申洋五百萬元

業務 來往存款活期儲蓄各種定期存款中外各埠滙兌 按揭押滙保管信托兼備各種堅固保管箱租値相宜手續簡便辦理妥善如蒙光顧無任歡迎

行址 德輔道中二十六號 電話 三一一式一 三一一式二

總司理 郭泉 謹啓

耳鳴耳聾頭痛幸遇良醫

余患耳內腫痛，耳鳴耳聾。初起不甚介意，詎知日甚一日，而耳內腫痛，兼有如針刺，並牽連頭腦，劇痛不堪，繼而脚軟，不良於行，痛苦萬狀。幸得友人介紹，即延頭部專家蔡德芬先生到舍下診治，聯施妙藥，耳患立除。繼服藥數劑，頭痛亦止。而足亦健步如常矣。確證先生醫藥如神，洵當代頭部名醫也。感甚，特誌數言鳴謝。

蔡德芬先生寓灣仔交加街十八號惠仁堂分館 大道中第一百七十六號何東行三樓 老館廣州河南漱珠橋龍溪首約七十八號

香港電燈公司輪圖部汪樹楷謹頌

中國人不懂國語—是一件最痛苦的事

德貞國語研究社招生 爲不懂國語的同胞設想

本社特開國語班定于明年元月二號開課分高初兩級不收學費只收堂費初級每月一元高級二元初級每逢星期一三五或二四六下午七時至八時半及八時至十時高級逢星期三六禮拜日下午五時半至六時半暫只開一班凡品行端方不限年齡性別皆可入學 報名處灣仔軒尼士道二六七號二樓(即復興中學內) 社長鄭德志啓

潔室 西湖 電髮

彌敦道四三八號

電話••五八七三七

金油電髮 二元 手術電面……四毫 理髮劵一元十六張 剪髮四張小童三張 電髮油網由……三毫至一元二毫 金油電髮 元半

彌敦道四四六號

港聞之二

荔枝角三英兵 駕快艇出遊突失踪

水師小輪多艘星夜出巡查究 深夜未有音訊疑有意外發生

駐防於深水埗荔枝角陸軍兵營之奧斯德軍隊，其中有英兵三人，於昨日下午三時駕軍艦快艇一艘，出海遊樂，臨行之際，告其同伴稱，將往昂船洲一遊，距一去未見復返，至昨晚七時，尚無踪跡，於是呈報上司，轉電尖沙咀水師警署投報，請派隊出海尋查踪跡，查昂船洲乃本港軍事當局重要地點，與深水埗軍營相距匪遙，若該三人往來於此間，當不致深夜仍未歸營，尖沙咀警署據報、乃即派水師小輪多艘，分向港內外巡查，惟至昨夜十時許，尚未尋獲踪跡，疑是漂流出海或遇有意外，該三英兵約十二歲至十六歲之間云、(世界社)

銀宮影業公司啓事

本公司因拍片關係遷往新址辦事現仍在佈置期中一俟妥當另行通知誠恐親友演員悞會特此佈告 十二月廿五號

愈我癆肺之鐵證

肺癆咳血一症。甚於洪水猛獸。凡染是症。無異宣佈死刑。蓋難根本治療故也。夫肺癆而致咳血。甚而臭痰。氣喘聲嘶，其肺內部已損可知。世人每以治咳之藥投之不得其當。反而加劇。在所常有。蓋余患是症。病狀如上述。數載於茲。屢醫罔效。幾致成爲第三期之肺癆。自問無人生樂趣。幸得友人介紹延祖傳四代治咳專家

崔亦良先生治理。細驗病源。斷爲肺部損壞，即所謂肺結核。癆菌滋蔓。而肺必傷。認爲倘可療治。旋用殺菌除癆之藥。先行滅癆菌。未及旬日。肺部安然。繼以生肌補肺之藥。肺部霍然。後用X光鏡。果然全肺明淨。足見先生得祖傳秘要。經驗宏富。確有驚人妙術。誠當代肺癆救星也。感甚特誌數言・敬鳴謝悃。崔先生寓香港大道中二百五十六號二樓即中央戲院右便深水埔荔枝角道豐年盛米舖何昌明敬頌

東莞商會今日賣花

東莞商會、每年必爲東義堂義學、舉行賣花籌欵、一次、查本年度賣花已定於今晨八時起至下午一時止、各情已見昨報、又查該會於昨日止、已向本港各女校、徵求女生担任賣花工作、聞已得十餘校答允云、(華僑社)

廣九路元旦增快車

省港各機關、均於新年放假三天、廣九鐵路局、爲免搭客擁擠起見、特於一日及三日增放快車一度、茲將該局增開快車之時間列表於次、

(一日上行車)上午十時四十五分由九龍站開、下午二時〇五分到大沙頭站、
(一日下行車)上午十時三十三分由大沙頭站開、下午一時五十二分到九龍站、
(三日上行車)下午六時四十五分由九龍站開、下午九時四十五分到大沙頭站
(三日下行車)下午六時三十三分由大沙頭站開、下午九時三十二分到九龍站、

勿長潛艇隊駐港二十年

[illegible]潛水母艦勿長號、及所屬潛艇十艘、爲英國著名最有戰鬥力之潛艇隊・駐港已久、除夏秋間離港北上避暑外・常年皆泊港、聞勿長艦隊駐港期、現再定爲二十年・至于日前擬來港之小潛艦隊、或不來港・(大華社)

港聞縮輯

△對海東方中學、本年度展覽會、現正積極籌備、元旦後即可正式開幕、該校當局現以綏遠地方、哀鴻遍野、擬將該校展覽之成績、槪作賣品、將賣得欵項、全數撥爲賑綏之用

△本港金銀貿易塲、於本月十六日滙由財政部、轉綏遠傅主席(作義)之賑災欵項、第一批五千元、昨經得接傅主席及孔部長覆函矣、

△蔣委員長脫險返京後、舉國歡騰、紛電祝賀、港僑有函請商會舉行祝蔣大會者、昨據李主席談、茲以元旦將屆、未能剋即籌備、約於元旦後三四日間、當可定期舉行云、

△本港販烟同業商會、倡導全港香烟販停沽火柴以救濟生活艱難之烟販、查該會復於昨廿九日、假座油蔴地新塡地街大金山茶樓、招待官涌油蔴地全體同業聯歡大會、討論的事、・衆皆熱烈贊成旋簽公約、決於廿六年元月三日起、一律停沽火柴・又該會以蔣委員長脫險、爲民族復興之兆、特於日昨電京慶賀、

娛樂消息

△東方戲院今天起放映美高梅特製趣情名片「滑稽聯歡大會」、內容有羅路與哈地主演詼諧名片「淘古井」、兩譜角沙與李合演短片「缸水大王」、神童史彭其主演短片「一舉成名」並有鋼筆漫畫、彩色歌舞片時事聲片等、

△大華戲院即日放映廿世紀霍士公司驚險緊張巨片「白狼酬恩記」、由性格明星米高威會主演、片內充滿驚險景色、如雪山崩潰驚心動魄、惡獸困鬥、血肉狼藉、異常可觀、

△「大鬧金字塔」乃兩個傻瓜威拉胡西滑稽傑作、誕時曾在皇后戲院放映多天、惟一般影迷、愛片中詼諧百出、趣妙惹笑、屢看不厭、要求在今日再行點映一天、聞該院慶賀新年還映霍士歌舞巨片「歌台春暖」、提前中明日起映、

△娛樂戲院今日放映之「馬戲女皇」・此片以馬戲班作背景、舉凡馬戲絕技應有盡有、此片衹映兩天

△太平戲院即日映大觀[illegible]誌」、內容非常美觀・尤以華南全體明星犧牲色相、歌欵欵機・最爲精采、斯片祇有今天放映、

△北河大戲院、太平男女劇團、即日演半日安主演「肥豬瘦猛」一劇、日戲免費贈券有効、即晚演著名艷麗佳劇「怪公子」、馬師曾譚蘭卿主演、

立法局今日會議討論 修改公務員減薪法

臬司製定公司收盤法及徵費法

立法局定今日下午二時三十分鐘舉行會議，其議程序亦經編定、㈠輔政司提請批准一九三六年財委會會議第十一號報告書、㈡律政司提請批准正臬司根據一九三二年法案、第卅九號之「一九三二年公司則例」、第二八二條於一九三六年十二月九日所製定之「一九三六年公司(收盤)則例」、及「一九三六年公司收盤徵費則例」兩案、並請批准於一九三七年一月一日起實施、㈢律政司提下列各案請通過首讀、一九三六年電訊則例修正案、修改政府公務員減薪率暫行案、㈣律政司提下列各案請通過二讀、長俸則例修正案、一九三六年海港防疫則例修正案、授權港督於緊急時期或演習時期下令禁閉全部或一部之燈光案、保護某種野性動物案、一九三五年幣制則例修正案、一九三五年屋宇則例修正案、禁止於一九三七年六月一日以前售賣加冕禮紀念品案

港粵綫電話昨照常通話

港粵長途電話、日來突告損壞、不能通話、故粵港交通、一時頓受影响・惟于昨日十時、該綫電話已能如常通話、其損壞原因、聞係電綫中斷所致云、(華南社)

圖書館又停開

今年本港華商總會之圖書館、因東莞義學賣花籌欵事・假座該館招待各校服務學生、日間暫停閱覽、晚間照常開館云、(大華社)

振成學友會設免費國語班

本港振成商科專門學院學友會、以國語一科、乃統一方言之利器、對於國民甚有關係、特於廿六年一月九日起、每逢星期六下午二時至四時、義務教授國語・槪不收費、有志學國語者、可逕往該會報名云、

今日播音秩序

中樂唱片秩序・ZBK、十二時卅分至二時止、還我山河(薛覺先)、侯笑鳳之熱血鴛鴦(飄魂劍小丁香)、衰奴掃君王(月兒朱頂鶴)、漁樵問答(合奏)、客途秋恨(靚芳)、太平花二三零(鍾大叔羅嘉權)、・悲歡離合(合奏)、ZBW、八時至十時、由本港著名女伶担任・八時至九時・楓江戲斗(飛影雲)、九時至十時・百花塚(翠姬唱)・十時至十一時、情僧勤艷(柳仙唱)、繼將是日新聞廣播、完、西樂唱片秩序、ZBW、十二時卅分起・西樂唱片、一時、時刻天氣等報告、一時三分、繼續西樂唱片、一時卅分、時事新聞等報告、一時四十分、繼續西樂唱片・二時十五分、完、ZBW・五時起、香港大酒店天台花園跳舞西樂、六時卅分、繼續西樂唱片，七時卅分、股份滙水等報告、七時卅五分、繼續西樂唱片、七時四十五分、演講、八時、時刻天氣等報告・完、再由八時五分至十一時止、繼續西樂唱片、由ZEK發放、

戲目

▲香港▼

娛樂—馬戲女皇(西片)
皇后—大鬧金字塔(西片)
中央—賊手賊脚(西片)
東方—滑稽聯歡大會(西片)
高陞—戰士(中片)
太平—大觀雜誌(中片)
利舞臺—到自然去(中片)

▲九龍▼

長樂—砲聲艦影(西片)
香港—剿匪大血戰(西片)
新世界—新婚大血案(中片)
西園—野人記上集(西片)
九如坊—殺人小姐(中片)
平安—義俠將軍(西片)
太華—白狼酬恩記(西片)
景星—丈夫聲勢(西片)
普慶—新青年(中片)
東樂—逆旅奇案(西片)
北河—太平劇團(粵劇)
官涌—紛碎姑蘇台(中片)
油蔴地—倌郎君上下集(中片)
砵崙—荷里活聯歡會(西片)
光明—野花香(中片)
旺角—西遊記上下集(中片)
明星—十三妹(中片)

本年十月份 進口貨物數量激增

總數達四千二百萬零一百餘元

本港爲遠東一大貿易市塲、操進出口貿易之樞紐、本年進口貨物・平均每月約爲三千萬元・出口貨物・每月平均約爲二千七百萬元、距至十月份、貨物進口激增、總計竟達四千二百萬〇一百八十八元之數、較本年一月份總值一千八百萬元、增加三千餘萬、茲誌各情如次、

進口比率

查進口總值中・由英進口者約値二百八十五萬七千六百六十三元・英國屬土進口者約値二百八十三萬〇二百〇二元、兩數合計爲五百六十八萬八千八百六十五元、約値進口總額百分之十四・其餘均由其他各國所輸入、

各國動態

至其他各國、則有如下述之動態、㈠日本、出口貨赴日者約爲二百二十萬三千九百九十二元・日貨入口約爲五百四十六萬三千四百五十五元、㈡菲律濱出口貨赴菲者約爲一百〇一萬五千二百五十六元・菲貨入口約爲八萬二千九百七十三元、㈢暹羅出口貨赴暹者約爲一百五十一萬九千九百一十一元、暹貨入口者約爲二百四十二萬八千六百元云云・

▲十月份本港進出口貿易一覽表

(貨品)	(出口)	(入口)
藥材	六七・二二五元	
麵粉		一・〇〇〇・〇〇〇元
乾菜		三〇七・〇〇〇元
毡氈	九四・〇〇〇元	二三三・〇〇〇元
罐裝牛乳		二二二・〇〇〇元
茶葉	二四八・〇〇〇元	
車衣機	一四八・〇〇〇元	一七二・〇〇〇元
餅片		二一一・〇〇〇元
荳油	二三九・〇〇〇元	
電油		一一〇・〇〇〇元
線衫	二七六・〇〇〇元	
電筒	三〇八・〇〇〇元	
電池	一一九・〇〇〇元	
刺繡品	一七五・〇〇〇元	
爆竹	五〇〇・〇〇〇元	
毛類	三一〇・〇〇〇元	
其他	八三〇・〇〇〇元	

籃球友誼賽

紅星社籃球隊乙隊・昨日下午二時、再戰凌晨於卜公園、是役双方表演佳妙、精彩百出・紅星前鋒周爲銳利、張振彝領導有術、兩翼伴以相機行事、後防蔣炳臣袁芳濤勇猛無匹、羅健可嘉、凌晨郭恩馬健良等最佳上半塲紅星乙以三十三比廿二佔先・下半塲紅星英勇如昔、凌晨後勁不繼・難以應付・瞭至完塲紅星以五十四比三十三獲勝、紅星球員如下呂妝林、張振彝、陳培基、袁芳濤・蔣炳臣、

友誼乒乓賽

僑港同鄉研究會乒乓隊、承洗利隊之約、今日下午七時半、假于本會球室云同鄉乒乓隊出塲球員如下

文廣南 方文柏 郭英祺 方耀棠 黃鑑輝 鄧德恩 黃國耀 顏華耀 黃健生 吳世雄

電影圈

第六〇期
● 逢星期三出版 ●

小說與電影

因爲愛讀文學作品，所以看電影時也愛看文學片子；結果，十之八九是失望的，但，萊茵哈特導演的莎翁的「仲夏夜之夢」是例外。使我失望的文學片子很多；如「浮華世界」「殺地情天」，等等。

那些片子也許是好的；但是我看來却是失望。我想，也許在未看過原作的人們看來是好的吧，那末，那怪我先看了原作。這樣想看，作品與電影之間一定有些不同。

小說裏的世界是靜的，給予讀者的感覺是間接的；電影裏的世界是動的，給予觀衆的感覺是直接的。小說與電影的範疇各不相同，因此所表現出來的效果，亦不相同。

我們讀一部小說時，儘管一邊想一邊看，不匆不忙，於不知不覺之中將個人的生活經驗，與對於事物的觀察，加入小說所給予我們的感覺，而混成一種新的感覺，於是憑着這一種感覺再去批評作品的優劣；可是看電影却不然，一切都是直覺的，人物和事件像閃電般的過去，不給你思索的時間，不容你眨一眨眼睛，一切都是刹那間的幻覺，這時像流水一樣衝入你的腦中的印象，自然與你讀小說時所得的印象是大不同的。

我們且不談改編的文學片子，那怕是一點一滴都根據原作的文學片。因爲構成的分子不同，小說與電影總是背道而馳的，小說是小說家的心血結晶，電影是導演者的心血結晶。導演者決不是小說家本人，在效果上是必然兩樣的。

小說中所表現的是心理與思想，電影中所表現的是言語與動作；含在肚子裏的念頭，心理上的衝突，有些是不能以言語與動作來代替的，電影之趕不上小說，即在此點。

年輕的人與年老的人，同看一部小說，所得印象各自不同；何況再加上導演者的一番改竄！

小說是一個東西，電影另外是一個東西，其間是不相聯的。

以前往往想從電影中去重溫讀小說時的印象，我現在才發覺這是一個夢—不能實現的夢。

(抑)

舊片復活

最近的美國電影界，進入新秋的盛況期以後，反而有這舊片子的復活運動。那便是許多的大戲院重複地放映那些過去的許多名片。一部電影的重映，在中國是很平凡一件事，重映又復映，也算不了什麼希奇的現像，可是，像美國那樣一個月中可以攝製出如幾十部新作品的電影王國，這種舊片子的重映却是從來所沒有的珍奇事實，這明白地告訴我們：自從歌舞影片的隆盛以來，厭倦於無聊的庸俗影片的美國的觀衆是漸漸地感到了新片的無價值而想找舊片子中的佳作來滿足他們的鑑賞慾望，因於這種現象的出現，第一極度的狼狽的便是許多製片公司。因爲觀衆方面的這種舊片的需要最明顯地證明着最近的美國影片在實質一方面比過去的無聲影片時代的名作，不但沒有何等的進步，反而退步了的許多，所以許多的製片公司才感到了若再不任轉換和向上，便無法滿足觀衆的需要了。可是，任另外一方面專以電影爲企業或者商品的那些美國的許多製片公司，雖說一面極度感到的狼狽，但是爲了迎合觀衆的這種需要起見，還是熾烈地重印出舊片子的複印版，尤其是美高梅，已經積極地進行着舊片的復活運動。雖然派拉蒙和雷電一類的大公司反對於這種舊片子的復印傾向，但在事實上，也無法避免了觀衆方面的需要。因此，最近的美國電影界氾濫着像「巴連基諾」的作品一般已喪失了時代性的無聲影片時代的作品。

「大地」攝成電影經過

賽珍珠布克夫人的「大地」，攝製工作，已全部完成，最近且已在美國各地公映了。這裏姑把米高梅攝製「大地」的經過情形，略述一下：

米高梅的監製人歐文塔爾保克自購得賽珍珠布克夫人描寫中國農民生活的小說「大地」的製片權而後，就開始籌劃，直到本年八月，全片才攝製完成。據說自始至終，爲了「大地」而拍攝的膠片有四十卷之多，但經剪結後，祇賸下十二卷。米[illegible]攝製「大地」經過的時期，有四年之久，導演曾經換了三個，編寫的人不知僱用了多少，自準備而到攝製所費的資金有二，五〇〇，〇〇〇美元之鉅。塔爾保克向布克夫人購買「大地」的影片製作權，據說也出價之鉅，也達二五〇〇〇〇元。第一個導演喬治希爾George Hill到中國來攝取外景，連同旅途所費和籌備的時間，歷時有一年之久，結果他在中國就耽了五個月，回到美國的時候，帶回去的行李有三百九十八箱，所攝的膠片也有二十萬呎之多。

關於外交方面，國府主張「大地」的攝製，能夠正確而不含辱華性質，乃爲必然；因此，米高梅方面，又僱用了華人作爲技術顧問。

希爾回到美國之後，相隔不久，不幸的事情便發生了。一九三四年八月十日，他竟舉槍自殺，然而「大地」的攝製工作，不能因希爾的自殺而止，因此，米高梅方面又選定威克多弗萊明繼任導演之職，不料才開始工作，又因患病而進醫院動手術，結果直到本年一月，才決定雪尼蘭克林擔任導演工作，直到本年八月，全部工作才告完成。米高梅在攝製「大地」的過程之中最初入手的時候，演員方面，本主張用華籍演員，對白也採華語，但結果還是決定由保羅茂尼擔任男主角，而羅維絲藍納擔任女角，他們倆都是生長在奧國的。此外更僱了不少華籍演員擔任要角，而臨時演員的隊伍之中，更有一千二百個是東方的人，使演出的結果，更可充滿一些中國的色彩。上面說過，當米高梅購得了「大地」，編寫劇本的時候，僱用了不少人實在和整理：因此，「大地」一片，在沒有開拍之前，所費的錢就有美金百萬以上了。

主要的佈景是離開好萊塢五十哩的地方闢農塲五百畝，把所有的一切，使其像眞中國的景色，當然也要費去不少的時間，像山頭，農田，園地，農民的住屋等，什物都仿自中國，而農作物的播種，使其成長，也要費去八個月之久，除了稻之外，更有芥菜，玉葱，西瓜和韭菜等等。另外一個佈景是把三十畝地圍成一個中國式的城墻，裏面有宮殿，市塲，商塲，稻田等等。更有一段城區，包括十條街道。一所親王的住宅。然而一切佈景搭好而後，天氣還是一個重要的問題，因爲有了風就要把市塲的點綴物品吹動的。至於農田之中，農人在工作之時，所用的耞，犂等物。也都是從中國帶回去。還有水牛在水。雖然進行攝製的時候，遇到這麼多困難，但「大地」的全部工作，還是得以完成，而塔爾保克所負的偉大使命，同時也完成了；因此在爲「大地」的成功而表示樂觀呢！—(白)

聲片在中國

聲片在中國第一次開演，是在上海夏林配克戲院。翻開世界電影史，我們可以知道首先攝製有聲片的是美國華納兄弟公司，片名是「爵士歌王」(亞爾喬爾遜主演)。但是中國所放映的第一部有聲影片，却是一部百代公司的出品，座價破例地賣一塊錢，但是好奇的人士，仍舊把整個戲院擠滿了。開演了，先是一張一本頭的短片，一張道地的對白片。一開頭，銀幕上照例映出了一只雄雞，可是那雄雞「哦哦哦……哦」他叫起來了。單這一叫，已够使當時的觀衆哄動了，整個戲院都像見到了奇跡似地驚異起來了。

雄鷄叫過，便是正戲。現在我已經不能清晰地記憶這短片的完全的劇情，只記得一個婦人同了一個孩子，提了一隻餡桶，一同到野外去。她們越過了小川，又說了不少話，此後孩子不見，婦人又叫了她幾聲。而這些聲音，便和我們平常實際所聽到的，一般無二。

正片是不能使人們滿足的。那只是一張配音聲片，而不是眞正的有聲對白片，片名已經忘去了，主演者則記得是男明星考爾門。

中國人自己攝製的第一部眞正有聲對白片，是天一公司的「歌塲春色」，開映地點是新光大戲院，所採用的有聲方法乃是「西電」制，聲音和光線尙能使當時的人們滿意。至于明星公司的所謂有聲片「歌女紅牡丹」則不過是一邊放映無聲電影，一邊唱着留聲機片的而已。(靜)

這一羣美人兒，新年時節將任「皇后」放映的『歌台春暖』裡出現了

伊里沙白·褒格娜

『皆大歡喜』主演者

現代歐洲劇壇至高無上的演技者，也許可以說是世界最享盛名的女優伊里沙白，褒格娜，連這次的沙翁劇「皆大歡喜」在內，已經是第三次了。第一次是「凱塞琳女皇」，第二次是「柳絮飄零」，而上海的觀衆大多數都還不知道她的名字，不僅一般觀衆，甚至於影評人，戲劇和電影的演員。「柳絮飄零」在上海第一輪記得祗演了三天，當時的影電評裏面也很少有人談到她的演技。

這對他的冷淡也許是應該的，她的容姿並不怎樣「艷麗」，她的身體也並不怎樣「肉感」，尤其，她雖則扮演着十六七歲的少女，但是本年她已經三十九歲了！據說殖民地觀衆是不需要藝術的，祇知道珍妮麥唐納，祇知道洛來泰楊，也許是很正當的現象了。

但是在外國，尤其是歐洲大陸的戲劇界，她的聲名差不多已經超越了批評，「歐洲的投彈兵」希脫拉先生因爲她的血統是猶太系而驅逐她出德國的憤怒，使全歐洲智識界捲起了怒濤一般的反法西斯的憤慨和毒罵，英法美諸國的劇場主和觀衆熱烈地希望她的光臨，終於在法國博得了空前的成功之後，她和她的丈夫保爾，眞納一起的決定在倫敦的永住了。

她在英國如何爲觀衆所愛戴，單就一九三四年四月她在舞台上卒倒的當時，倫敦市民如何關切她的健康，這一件事就可以知道了。

她是維也納出身的猶太人，自小就在舞台上活動，後來在柏林受了瑪克思，萊因哈特，和巴爾諾斯基的薰陶，技術更進步了。一九二五年以後，一般的定評都認定了她是歐洲女演員中的最高的存在。她的至藝是入神的感情表現，那種恍惚無我的精緻的表演，據說歐洲是沒有第二個的。德國有名的劇評家批評她的演技說：「用論理的表現，我們應該說，褒格娜的演技裏面有一種比常人更多的精神，更多的靈性！」眞的，她的演技不單是肉體的演技，而是精神的演技。(思)

德國影壇情報

德國現在已把電影作爲教育的利器，去年，當局在高級學校中添設了映機的設備，屆至今日已有六千六百四十五個學校都有了十六種的有聲機裝置。

最近，學校訓育片已有六十種，這類的影片已有二萬八千個拷貝，輪流放映於各學校，從一九三六年一月起，有一千五百部教育片開始在拍攝，有三百二十二部科學影片已被專家審定了，這類的影片，有很多是關于愛克司光的，以及生物學，解剖學和體育學的。牙科，有十餘部的影片，已完成或正在製作中。烏發公司製片部宣稱，烏發名導演的斯他夫西基，導演着「薩伏愛旅館二十七號」—韓斯阿柏斯作品，係布雷吉特霍爾所主演。

實業部月刊

實際問題的檢討

經濟資料的總滙

第一卷第八期要目

實業書報(二十四幅)

實業論著

經濟建設的集中化與一元化……羅敦偉
國民經濟建設運動中之工人的心理建設……唐健飛
華北經濟提攜問題的嚴重性……李立俠
中國公路理財法……董修甲
法國農業調查統計綱要……李 蕃
世界農業普查方法……趙章黼
乳牛爲產量純粹固定育種中死亡因子之發見……譚廣謀
郵門紅茶區茶業近況……張宗成 嚴慶雪
漢口棉業狀況……陳紹博
斐政府之經濟政策與華僑所受之影響……駐馬尼剌總領事館

實業行政
青海省海北八寶及壓源一帶防治牛羊辦法……青海省衛生實驗處

實業消息　實業論文索引
統計資料　物價統計

定價：每期二角全年二元
定閱處：實業部總務司第四科
編輯者：實業部統計處

實業部印行

梁培基止咳丸

華咳除痰防癆健肺

咳

香港 興華公司

新出興華軟糖

機利文新街三十三至三十四號 電話自動二三〇三、三四〇

赫威避孕防毒藥片

解決

婦女體弱，不宜受孕太多。養育子女，貴乎子女健康。母體孱弱而孕育太多。不獨影響個人健康。其所生之子女。亦多夭折者。欲免此弊，惟有節育。可以補救之。子女太多。入息太少。生之非艱。養之爲艱。有聰明之夫婦。然後有限制生育之思想。

節育說明書 函索即奉

注意此藥片外用確能避孕兼防毒。常用無碍。行銷久。牌子老。久爲用者所讚賞。認爲最安全可靠之節育片。敬告諸君。切勿貪平悞購無效僞藥而悞事。

▲香埠大小藥行藥房均有售▼ 香港華人行八樓 電話三一六一六 合興行謹啓

香港聯泰燕梳有限公司廣告

本公司開設二十餘年之久實備資本銀壹百五十萬圓經在香港政府註冊專營各埠水火保險業務交易通融賠償敏捷久爲各界信仰如蒙 賜顧請到德輔道中弍百七十二號本公司面商各處商埠請向分局代理接洽爲荷

(電話弍壹壹叁壹)

聯泰燕梳有限公司總司理譚煥堂謹啟

療肺良藥

必達治咳水

▲中西醫師贊揚採用▼

▲功效靈驗於此可知▼

香港嘉齡大藥房出品之「必達治咳水」對於傷風感冒。哮喘。新久咳嗽。各種呼吸器病。均能奏效。經呈衛生局化驗。准予註冊。行世以來。極爲患者所樂用。醫師等試用有素。特爲公開介紹。

歐陽慧驄 任警魂 王懷樂 張蕙臣佗公 蕭濟川 朱兆槐
黎 偉 黎啓康 黃恩棨 何靜華 游良駒 黃季直
梁泮生 王會傑 鍾子俊 馮啓瑜 王照堅 陳大耀
袁岱雲 陸如磋 佘仲鑫 李卓才 洪兆漢 洪偉勳
薛挺華 李陶芬 陳安良 許啓良 官献庭 郭立儒
任頌勳 馮小璞 司徒明 黃慰民 袁先偉 陳養頤
黃磐棟 李可賢 伍期齡 李再蘭 古月英 黃鴻恩
許永樂 李朝驅 徐日新 曹慧如 張鑾傳 蕭 中
伍倫光 陳祖和 吳順天 方少儒 馬拜冕 陳宗燊
萬民瞻 莊梓庭 張素琴 陳章憲 李 騫 邱士基
黃壽南 鄭幹生 李聲孚 黃鶴齡 陳如璋 張珂史
趙鏡澄 陳幹臣 鄭德莊 江國章 鄭國賢 楊蘭谷
郭守敬 李永昼 蔡子彬 鄭少冲 莊學三 吳義民
江仰光 龔鳴華 林松軒 吳濟民 蕭曉初 陳星乙
劉 澤 張 楷 李筠翀 蕭伯奎 黃俊明 徐人傑
鄭國昂 朱廣陶

同啓

凡售藥處必代有售●嘉齡大藥房出品

機器洗衣局廣告

本局自一九零二年創辦至今。已歷二十五載。有此悠久之歷史則辦理妥善。足饜顧客之願望者可不言而喻矣。近以繁榮港中士女彰身美觀起見。對于乾洗一層更加精益求精。因配有英國最新式「爽力」(ZORIC)乾洗機器全套。該機所值不貲。舉凡呢絨。絲綢。麼魯綢，美術印花綢。人造絲綢等。洗後鮮艷無比。不特能保其原有色彩。且並不縮短。而起貨快捷尤爲特色。若有趕船期者。携物到總局。祗費一句鐘之時間便可工作完成。凡我顧客。倘期留意。

總局在旺角廣華道最高烟通爲記電話五七〇三二
分局香港皇后大道中廿二號A電話二一二七九
分局尖沙咀彌敦道二十七號電話五八五四五
分局油蔴地彌敦道三百三十六號電話五八九〇六

大酒店 結婚禮堂

莊嚴璀璨 堂皇大觀

房租由六月起 收七折免加佰

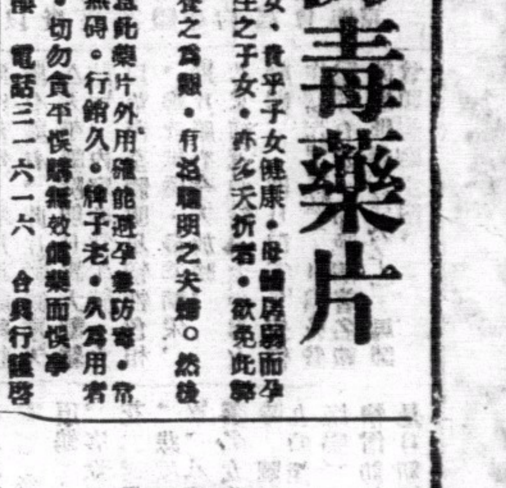

附設西菜茶點 餐室 部